朝鮮日報
夕刊 二十五日(月)

殷汝耕氏、突然 戰區自治制宣布
範圍、廿五縣 一萬三千方哩 人口는四百萬假量

【北平二十四日發聯合至急報】戰區督察專員殷汝耕氏는 二十四日戰區二十五縣에自治制를 樹立한다는 旨를 宣布하엿다。戰區는 從來의 十八縣外에 香河事件에 川越通電等의結果 延慶、龍門、昌平、赤城、香河、寶坻、寧河의 七縣을 加하야 合計二十五縣으로 決定하엿다。戰區槪況은 如左하다。

範圍 二十五縣 面積 一萬三千方哩
人口 約四百萬 産業資源 棉花、石炭

宣言書要旨

【北平二十四日發聯合】殷汝耕氏의非戰區自治宣言은 처음에우리人民이 黨政에 苦痛한지 오래라 本委員長은 바그로 時勢를 察하고 안으로 輿望에 따라 이에自治를 佈하야 國民과함께 行使하고 삭가宣言한다」고 國民黨黨治의 弊害를斷하고 黨人의 六大罪惡을 擧하야 그秘政을 痛擊한다음 最後로 如左히 結論하엿다

黨人의 失政은 참으로 枚擧키 難하다 지금五全大會는 이미 閉幕되고 議決의 各案은 總意를 反映하지 안헛스며 또 共匪은 東來하야 隣地에 切迫햇스며 現銀은 集中하야 金融을 擾亂한다 따라서 垂死의 人民으로 하여곰 그蘇生의 希望을 버리게한다 本委員長 欲忍難忍하야 지금에 戰區四百萬人民의 呼號를 接受하고 起立하야 自救를圖하고 今日로부터 中央에서 離脫하야 自治를 宣布한다 連省하야 소래를노려 東亞의 和平을 圖하고 各省民衆團體領袖는 蹶然起立하야 奸兇을 擯除하고 憲法을 制定한 然後 賢德을 選定하야 이首長이 되기를바란다

二十四日 冀東防共自治委員會 委員長 殷汝耕

冀東自治委員會 委員就任式擧行
自治政府組織大綱

【北平二十五日發聯合】冀東防共自治委員會公署에서는 二十五日午前九時 各委員이 參集하야 同十時부터 殷汝耕委員長을 爲始하야 各委員의 就任式을 簡單하나마 자못 嚴肅하게 行하고 이어서 四處三廳二局一辦公署의 新政府組織分擔等을 決定發表하엿다 各委員의 就任式後 即時 委員會를 開하고 施政方針에 對하야 協議한 結果 疲弊困窮한 民衆을 救濟하기爲하야 課稅를 輕減하는것이 緊急事이므로 早急히 實施하려고 財政處는 即時 그調査에 着手하기로 되엿다

【通州二十五日發電通】停戰區域二十六縣統治의 最高地位에 就하야 約五百萬의 人民의 新運命을 雙肩에 負한 殷汝耕氏는 二十五日 午前八時半 冀東防共自治委員會의 大看板을 揭하고 同午後各委員、各縣代表를 集合하고 殷委員長으로부터 南京政府와는 一切의 關係를 離脫하고 新自治組織에 依하야 戰區人民의 幸福을 增進하고 友邦日滿兩國과의 友好關係를 增進하야 眞理想鄕을 實現하고저 吾人은 모든 困難을 排除하고 所信에 邁進할 決心이다

라고 斷乎한 決意를 披瀝하야 各委員代表等도 모다 生死를 가티할것을 誓約하엿다

【北平二十五日發聯合】殷汝耕氏는 二十四日 冀東防共自治委員會를 宣布하는同時에 빨리委員의 正式就任式을 擧行할豫定인데 委員會成立式은 二十五日早朝 通州에서 行할모양으로 目下 北平으로부터 關係者가續續通州로 急行中이다

【北平二十四日發聯合】冀東防共自治政府組織大綱은 六個條에亘하야 要旨는 如左하다

一、統治區域은 規定에 依한 十七縣以外 寧河、寶坻、香河、昌平、赤城、龍門、延慶을包含한 二十四縣으로함
二、委員會에는 委員八名、委員長一名을 置하고 委員長으로 政과 外交를兼掌함
三、中華民國現行法規에 따라 施行을 實行하나 必要한때에는 地方單行法規를 制定함
四、一切의 國家收入、鑛區、鐵山、郵便、電信等의 收入을 管掌함
五、特別區에 各級法院을 設置함
六、建設委員會를 設置함

地方稅三制輕減?

【通州二十四日發聯合】殷汝耕氏는 新政權樹立과 함께 元河北省主席 于學忠以來의 苛斂을 減輕하기로 決定하야 二十四日夜 數多한 地方稅를 一律로約三割輕減할 方針이란 旨를 言明하엿다

宋哲元軍一旅隊 通州城內에入城
自治委員會撤退要求

【通州廿五日發電通至急報】宋哲元軍은 二十五日午前十時 通州城內에 機關銃隊一個中隊 迫擊砲隊一個大隊를 進入케하고 城外에도 아직 千五百名을 殘留케하야 約一個旅의 兵力을 集結하엿스므로 自治委員會는 通州는 停戰地區內이므로 保安隊로써 十分 治安을 維持할수잇다

는 態度로 宋哲元軍의 撤退를 要求하엿다 尙同委員會는 北平及 天津의 日本軍當局에 對해서는 右의뜻을 訴해왓는데 城內는 宋哲元軍의 大部隊集結로 俄然 緊張을 示하고잇다

【通縣二十五日發聯合】平津衛戍司令宋哲元氏는 麾下第百三十二師의 三個營을 塘沽停戰協定을無視하고 廿四日 突然 通縣城內에侵入케하야 目下 步兵一個營 迫擊砲機關銃隊 一連이 城內에 또步兵二個營이 城外에駐屯中이다

兩公署奪回

【天津二十五日發至急報聯合】民衆自衛團은 一時 津沽保安司令部 天津公安局을 占據하엿스나 急報에 接하야 公安隊 巡警이 달려왓기때문에 武器를 가지지 아니한 自衛團은 撤退하야 兩公署는 午前九時에 至하야 再次 當局의 奪回한바 되엿다 司令部 公安局의 門戶는 嚴重閉鎖되고 武裝團이 警備에 當하고 잇다

米代表部陣容決定

【華盛頓二十三日發聯合】國務長官은 二十三日 海軍縮少會議에 臨할 米國代表部國務省側隨員아서 돈氏以下의 人選을 決定發表하엿다 이로서 十二月六日開會의 倫敦軍縮本會議에 臨할 米國代表部의 陣容은 모다 決定되엿다

北中自治運動을 『리』卿妨害策動?

【天津二十四日發聯合】레이드·로스氏의 北上에 關하야 各方面에 取한 言動은 注視되고잇던바 果然 中外銀行界와의 會談에서 南京의 幣制改革에 對한 樂觀的見解를 表示하고 또 北中自治運動에 對해서는 財政的立場에서 希望이업다고 民衆의 要望을 無視하고 이에 또 南京分離作用安除에 奔走하고잇다 右는 南京政府의 뜻을바더 活動하는것이라고 解釋되는 點이 多分이잇서 北平實力者及 日本의 神經을 刺戟하고잇는데 또氏가 今後 如斯한 見解로 對中援助工作을 行한다면 重大結果에 逢着될것은 必然的이므로 北中政權成立後 南京側이 如何한 交涉을 取할는지 자못注目된다

駐屯軍에對하야 運動鎭壓協力要請

【天津二十五日發聯合】河北自衛團의 自治工作에 天津市長程克氏、公安局長 劉玉書氏는 極度로 警戒하야 非常警備線을 치는同時에 二十五日午前 中國駐屯軍司令部에 對하야 示威運動鎭壓에 對하야 協力을 要請해왓는데 日本軍當局은 事態를 極히 重視하고 萬若 運動이 暴動化하야 天津의 治安을 攪亂할과如한 事態를 惹起하는데잇서서는 斷乎 이鎭壓에 當하지 안흘수업슬것이나 民衆의 妥當한 運動에 對하야 이것을 彈壓하는것은 도로혀 惡化될 念慮가잇다고 자못 緊張裡에 推移를 重視中이다

五省主席等에 即時自治를促進
殷汝耕氏電報發送

【北平二十五日發至急報聯合】就任式을 終了한 殷汝耕氏는 即時北中五省主席三市長衛戍司令에게 如左한同文電報를 發하엿다

五全大會는 끗낫다 宋韓兩氏의 政權을 國民에게 返還하라는希求는 無視되엿다 國民의 前途는 暗澹하다 나는四百萬民衆一致의 要求에따라 二十五日부터 自治를 實行키로 決定하엿다 各位도 速히危局救濟를爲하야 蹶起해주기바란다

海軍軍縮會議와그前途
英國建艦宣言案
日米對立緩和策 (十)

雲崗生

다음 軍縮方式의 하나로 建艦計劃宣言案이라는것이 잇다。이것은 昨年末에 開催되엿던 海軍軍縮豫備會談時에 잇서서 英國이 提案하엿든것으로서 將次 열릴 本會議에 잇서서도 亦是、英國은 此案을 提案할것으로 豫期된다。

그러면 이른바 建艦計劃宣言案이란 무엇이냐하면

『各國은 一定한 期間의 建艦計劃을 一方的且自主的으로 宣言하자。』

는것을 意味한다。「一定한 期間」이란 于先은 華府倫敦兩條約失効後의 第一年인 一九三七年부터 一九四二年에 至하는 六年間을 意味하는것이다。또 六個年으로 定한데는 두가지 意味가 잇슬것이다。一은 實施해보아서 效果가 잇스면 다시 멧번이고 延期하는式으로 가자는것이 하나、또는 그동안에 各國의 事情이 變更되면 그變更을 參酌하야 改訂實施하자는것이 하나일것이다。

『一方的』이라는말의 意味는 여러나라가 모여서 서로 協定하지 안코、各國이 單獨으로 建艦計劃을 宣言한다는것을 意味하는것이오、또自主的이라는 것은 他國의 干涉을 밧지 안코 自國의 意思대로 所用되는대로 建艦計劃을 宣言한다는 意味다。따라서 英國提案의 建艦計劃宣言案은

『各國은 一方的自主的으로 各自所用되리만치 建艦計劃을 宣言하자。』

라는 意味다。

그러나 이案에는 두가지 條件이 붓는다。一은 비록 形式은 一方的이오、自主的일지라도 各國은 宣言以前에 잇서서 自國提案을 列國에 內示 하야 미리 相議하야 協定할것、二는一旦、宣言한 後에 잇서서는 그宣言된바 建艦計劃은 一年以上의 豫告期間이 업시는 變更할수업다는것이다。

그러면 이方式이 어떠케 海軍軍備의 效果를 내느냐? 換言하면 어떤 方式을 가지고 어떠케 建艦競爭을 防止할수가 잇느냐? 하는 理由를 說明해보면 다음과 갓다。

大體、建艦競爭이 激化 하는 主要한 理由의 하나는 各國의 建艦計劃이 極히 秘密裏에 計畫되여 가지고、슬적히 實行되는데 잇다。列國이 追隨치 못할만한 또는 豫想하지 못한 艦船의 實力을 一國이 愼重且隱密裏에 計畫해 가지고 그準備가 되자 이것을 即時 實行에 옮긴다。그러면 이것에 刺戟을 바든 列國은 그것을 이길만한 計畫을 세워가지고 急遽히 實行한다。이러케 循環的으로 채도라가면서 隱密計畫을 實行하는것이 即、建艦競爭의 主要原因의 하나이다。그러니까、이제 萬若、各國이 一定한 期間에 잇서서의 建艦計劃을 미리 宣言한다면 (一)隱密이라는것이 업서 지고、(二)急遽實行이라는것이 업서지기때문에 各國은 他國의 建艦計劃에 對하야 疑心을 품지 안케되고 따라서 安心할수가잇다。이에 따라서 建艦競爭은 크게 緩和될것이다。또한 아모리 一方的이오、自主的이라고할지라도 旣往、列國에 對한 宣言의 形式으로 建艦計劃을 發表하게 되는날이면 發表하야 他國의 猜疑를 바들만한 過飾의 發表는 못할것이다。이點으로보아도 이建艦計劃宣言案은 海軍軍縮의 目的을 達하는 一方式이 될것만은 틀림이 업다。

그러면 特히 英國이 이런提案을 하게된 理由는 어디잇느냐하면 그理由의 첫재는 이것으로서 日米間의 對立을 緩和하야 될수잇는대로 旣存條約에 대신할만한 新條約締結의 目的을 達하자는 希望에 잇고、그二는 亦是 이案의 實現에 依하야 海軍界의 現狀維持主義를 達成하자는 것이다。첫재 第一理由를 說明할터인데 讀者는 旣述『日本主張의 原則的軍備平等主義』를 聯想하라。『原則上의 軍備平等權을 가지되、實際로 英米와 同等을 가질意思는 아니다。」라는것이 日本의 主張이다。日本의 이 主張을 드러본 英國은 『그러면 一律比率主義니 軍備平等이니 할것이 업시 각、各國이 다 一方的 自主的으로 所要建艦計劃을 宣言하면 어떠냐?」하는것이 英國의 此案提案의 動機다。英國의 此案대로하면 이것은 比率主義도 아니요、艦種別主義도 아니니까 日本의 要求를 形式的으로 承認한것이 되는故로 日本도 反對할 理由가 업슬것이오、또、此案대로하면 日本은 그意思表示에 依하야 米國과 事實上의 同等은 가지지 안케 될것이니까、米國도 此案만은 反對하지 못하리라는것이 英國의 意見인듯하다。그러나 이案은 一方的自主的이란美名下에서 日本을 事實上의 比率主義에 도로 얼거매라는것이 너무도 分明하니까、日本은 此案에 對해서도 反對다。그리고 此案에依하면 艦種別制限主義는 事實上、깨지는것이니까、米國도 亦是歡迎치 아니하는 모양이다。

(未完)

英內閣一部改造

【倫敦二十二日發聯合】볼드윈首相은 總選擧結果에基하야 內閣의一部改造를 斷行하고 二十二日 左와如히 發表하엿다

國璽尙書 할리팍스卿 (前陸相)
陸相 쿠퍼 (前大藏財務參與官)
自治領相 말콤·맥도날드 (前植民相)
植民相 제임스·토마스 (前自治領相)

伊太利에 暴風襲來 即死者二十二名

【羅馬二十二日發電通】二十二日 칼리나로縣에 襲來한 猛烈한暴風으로因하야 死者二十五名 家屋倒壞多數를 내엿다

冀東自治宣言에 日中交涉延期?
中國側俄然硬化

【南京廿四日發聯合】蔣介石氏는 過般 有吉大使와의 會見에서日本政府가 提示한 所謂親善三原則에 基하야 日中兩國關係全面的調整을 期하겟다는 旨를 確言햇는데 二十四日에 至하야殷汝耕氏가 自治宣言을 發表한結果 國民政府의 大勢는 俄然硬化하야 前記三原則具體化를 無期延期할것이 아닌가 觀測되게되엿다

石油輸出禁止는 伊太利에大打擊

【巴里二十四日發電通】國際聯盟에서는 對伊制裁强化를 爲하야 石油輸出禁止를 硏究中인데 石油의 供給이 斷絶되면 伊太利에 對하야 致命的打擊이라 問題는 再次 國際的危機를 招致할지도 모르는 形勢가 되엇다 卽 巴里駐在伊太利大使 체루티氏는 二十二、三의兩日 라발佛首相과 會見햇는데 右會談에서 체루티大使는

伊太利政府는 石油輸出禁止를 伊太利에 對한 敵對行爲라고 認定할것이다

라고 重大한言明을하야 라발首相의 再考를 促하얏는데 라발首相도 事態의 重大性을 認定하고 愼重考慮中인 模樣이다

그러나 國際聯盟으로서는 對伊制裁를 無意味하게하기는 不可能하므로 右伊太利의 抗議로 石油輸出禁止를 中止하기어려운 事情에잇다 그래서 佛國은 同問題의 解決로 石油禁輸斷行은 石油生産國에 直接影響을 與할것이라는 觀點에서 輸出禁止決定을 阻止할 態度를 取할것이 아닌가하는 觀測이 行하고잇다 그리고 伊太利의石油는 今後數個月의 需要를 充足하기에 不過하고 그後는 伊太利의 兵力은 陸海空軍이 모다 外國의 石油의 供給이 업시는 無力한 狀態에 陷할것이므로 伊太利中央軍도 이미 對에디오피아遠征을 爲한 石油需要때문에 크게 石油不足을 感하고잇는形便이며 뭇솔리니首相도 이 以上戰爭類似의 行動으로 對外的脅威를 繼續할수업게될 事情에잇다

河北民衆自衛團 稅務監督局、公安局等占據

【天津二十五日至急報聯合】河北民衆自衛團은 二十五日午前八時 天津稅務監督局及 天津高等法院을占據하엿다

【天津二十五日發聯合至急報】河北民衆自衛團은 二十五日午前八時 天津市 公安局을 占據 하엿다

殷汝耕氏는彈劾 日本엔嚴重抗議
全世界輿論도喚起식힐作定
自治運動과國府對策

【南京二十四日發聯合】國民政府는 殷汝耕氏의 自治宣言으로 通常的인 外交折衝을 絶望視하고 自治運動의 背後에 日本側이 策動하고잇다는 結論을 基礎로 日本政府에 對하야 嚴重抗議를 提出할것으로보인다 同時에 國民政府는 全世界의輿論喚起에 進出하야 國際聯盟其他各大國使臣에게 訴할것으로보인다

【南京二十四日發聯合】國民政府는 殷汝耕氏의 冀東防共自治宣言에 對하야「國內統一紊亂」이라는 名目으로 監察院議에 依하야 殷汝耕氏를 彈劾할것으로보인다

問題의殷氏略歷

【北平二十四日發聯合】戰區自治政權의 首班殷汝耕氏는 浙江省人、早稻田大學政治經濟科에서 修學하고 日本人을 娶妻한 親日家로 日本新聞은 數回에 及하엿다 今年四十六歲 北中民衆의 要望에 應하야 難局을 負擔하고 自治樹立、日滿中三國關係調整에 邁進할것으로 期待된다 氏는 早大卒業後 처음부터 革命運動에 投身하야 第一次、第二次兩革命의 洗禮를 바든後 國民政府樹立後 中國銀行駐日特派員 中華民國政府駐日委員에 歷任하고 日本과의 妥協에 活躍햇는데 그後 郭松齡의 反張作霖運動에 參畫하여 一九二六年 郭松齡軍의 奉天進擊失敗와함께 脫出하야 日本에 亡命햇다가 歸國하야 蔣介石氏 麾下에 들어가 浙江省自治에 奔走하고 駐日代表、交通部航空司長等으로 手腕을 휘둘럿고 또 上海事變當時 上海市政府參議로 專히日本側과의 折衝에 當하얏다 一九三三年五月三十一日 塘沽停戰協定이 成立된結果 薊密督察專員에 就任하야今日에 及하엿다

平津自治示威群 市政府等을占據

【天津二十五日發至急報聯合】天津自治促進會普安隊會等 平津自治促進會는 二十五日朝來 自治促進의 一大示威運動을 開始하고 午前八時半頃에 至하야 無抵抗裡에 天津市政府津沽保安司令部及北寧鐵路局을 占據하엿다

宣言、決議條項等 滿場一致로可決
五全大會順調로閉幕

【南京二十四日發電通】五全大會閉會에 압서 蔣介石氏는 左의宣言決議를 朗讀하야 滿場一致 이것을 可決하엿다

宣言(要旨)

中國은 未曾有의 困難을 突破하기爲하야 孫文의 遺訓에 基하야 建國과 救國의 二大目的을 達成치안코면 안된다 吾人의 가장 두려워하는바는 革命의 大業이 中斷되는것이로서 이危地를 打開하기爲해서는 擧國一致 民族復興을 圖復하고 近代文明을 取入하야 自力更生의 實을 擧하는外에 他道가 업다 이것을 爲하야 左의 十項決議를 實行하는것이 必要하다

決議

一、道德을 노피고 人心을 刷新할것
二、實業을 이르키고 民生을 定할것
三、敎育을 振興시키고 民力을 培養할것
四、經濟를 豊富케하야 國民生活을 厚하게할것
五、實民을 明白히하야 人權行政을 明瞭케할것
六、法律을 重히여겨 人民의 生命財産을 擁護할것
七、官紀를 振作할것
八、邊境政治에 注意하고 各國民族과의 融和協力의 實을擧行할것
九、憲政을 佈하야 內政을 改正하야 共和國으로서의 基礎를 確立할것
十、孫文의 遺敎를 遵守하야 民族으로서의 自由를 回復하고 正當한 對外關係를 確立하야 國家獨立의 尊嚴을 保持하야써世界大同의 目的을 達成할것

皇后陛下 御慶事는來月中旬

【東京電話電通】御靑鳳이 御順調로 나가옵시는 皇后陛下의御慶事에 對해서는 宮內省에서도 이미 萬般遺漏업시 御準備를整頓해옵는中인바 요즘 御慶事가 意外로 빠르시지나 아니하올가 拜察되옵는데 家原侍醫가 다시 拜診드린結果 御誕生의 御豫定日은 來月十一日頃이 되올시지안흘가고 拜診되엇다

賀陽宮妃殿下 王男子御分娩

【東京電話聯合】宮內省發表 姬路御假寓의 恒憲王妃殿下께옵서는 二十四日 午後八時七分 御分娩 王子를 御誕生하섯는데 御母子모다 御健全하옵시다

八面鋒

별르고 별르던 北中自治、昨日로써 冀東防共自治를 宣言。
◇
中國主權을 離脫치 안는限 南京政府는 緊急한것을 傳햇거니와、果然 蔣介石政權이 이것을 歡迎할까。
◇
五省以外엔 完全히 南京의威令이 서지안는 中國이라、悲痛할 獨立性도 喪失되어슬뜻。
◇
今日부터 長津水電을 平壤에 送電、長津、平壤間 六百餘粁 (千五百五十里)의 十五萬四千볼트送電線을 十秒동안에 흘려 萬三千킬로를 西鮮合同電氣에 送電。
◇
요다음엔平壤、京城間 送電。이러하야 西北一帶의 發電所가 하나도 업서질 運命이어니와 急激하고 强制的인 統制는 突然히 大資本만을 偏護。
◇
雨天을 冒險코 飛翔한 本社機、今日 咸興行은 惡天候로 停止。
◇
明日이라도 날만 들면 即時斷行。

기침 新移入藥
스데고 錠劑 粉劑 小兒用
適應症 …
合資會社 笹岡製藥所

腫氣 靑山膏 에용 히벡고

專賣特許 快適한香味 適當한濕度 半煉의仁丹齒磨

레코-드 콜럼비아
恨만흔身勢 蔡奎燁
世界第一
콜럼비아蓄音器

婦人病、皮膚病、動脈硬化 神經痛、痔疾、冷症
特許 登錄 六一〇ハップ
家庭湯治藥
一日分 五錢으로 一家團欒
一浴有効

航行中夜半發火 二十四乘員死傷

昨夜巨文島海上에慘變 油船鶴吉丸燒失

【警務局着電】 장긔(長崎)로부터 인천(仁川)으로 향하야 휘발유를 가득실고 항해중이든 학길환(鶴吉丸)이 이십사일 오,열한시반에 전남 거문도(巨文島) 부근을 지날때에 배에서 불이 나가지고 휘발유에 인화되어 배전체가 불타는 동시에 승조원 스물세명도 다 불에 타죽고상하엿다 이밖게 상세한것은 방금 려수(麗水) 경찰서에서조사하는중이다.

當局態度强硬時는 各機關撤退決意

"信教自由"를 끗까지 主張하는 在平壤兩派宣教師會

【平壤】평남도중학교장회의에서 이 잇는반면에 장로파선교사회 장로파계(長老派系)는학교와 안에서는 삼십일 경성(京城)에서 식교계(安息教系)한학교장이 신 개최될 동회최고간부회에서 결 사에 참배를 거절했다는것이 큰 정을하여 평남은 말할것도업시 문제화하여 평남도 당국에서는 전국적으로 동파계의 전반학교 신입한 안무(安武)기사를 중심 에대한 근본적방침을 결정하는 으로 신사에·참배를 어데까지 동시에 평남도당국에도 전번신 나 거부하는때에는 단연히 폐 사불참배문제에 대한 정식의회 교처분을 하기로 강경한태도로 합을 하기로 되어 삼십일개선 임의 방침을 결정했다는 소문 교사회 결의는 커다란 주목을 고을고 잇거니와 장로교의 총 본영인 평양거류 선교사 지회 에서는 신사에 참배하는것은 결 국장로파 헌법에 위반되는 용 입보합행동이므로 절대로신사에 참배할수업고 만일 도당국에서 이것을 문제로죄후의 태도에나 가을때에는 평양을 중심으로평 남일대의 긔설선교 긔관을위시 하여 교육긔관과 의료사선능전 반고판을 정지하고 전부본국에 철퇴할것을 결의한점에 비취 여금번 이문제는 절대적중대문 제로 큰파문을일으키고잇고 따 라서신교 자유가 국법으로인증 되여잇는이때에 국제문제화 할 것이라하여 그추이는 극도로주 목되고잇다

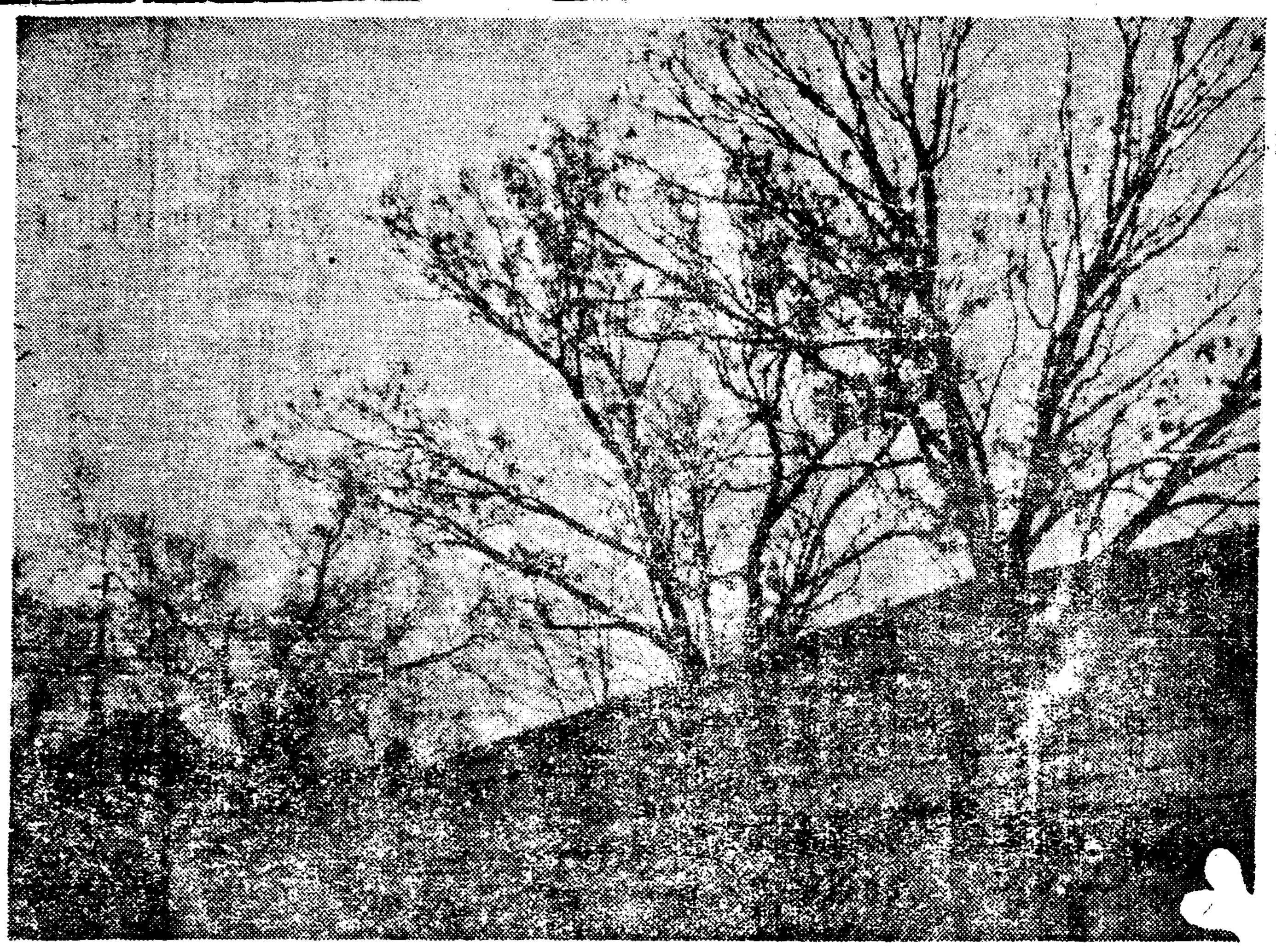

◇겨울비오락가락—今日德壽宮에서—

"教規違反은 服從할수업다"

宣教師側某幹部 談

이문제에대하야 선교사측모간부는 다음과가티 이야기한다 종교는 자유입니다 우리가당국의 지휘에대하여 다복종해 왓것고 이에 상당한시설도해 왓읍니다 이리하여 과거반세긔동안 고심참담하여 오늘의긔초를 세웟고 압흐로도 더욱 우리의 사업을 진흥하기로작착진할터입니다 신사참배문제에 잇서서는 우리로서는 교규(教規)에 저촉되는점이 잇기때문에 거부한것입니다 이것을 가지고 도당국에서는 색안경(色眼鏡)을 가지고 곡해를하여 폐교운운등 최후의이야기까지 들려오는데 우리로서는 전부절차를 하드라도 장로파헌법에 위반되는 처치는 할수업읍니다 우리로도 오로지 최후의 결심이 잇슬따름입니다」운운

監理教側은 結局垂首服從

長老、安息兩派가問題

신사참배문제에 잇서서 최초에는 장로파、감리파、안식교파등 각학교가 전부참배거부로든 제회했섯스나 감리파 학교장은 추후로 참배하여 이번 이문제에서는 엇재든지 빠지엇고 장로파 안식교파에서만 이문제로 중대결의와 결심을 하기에 일은것이다

貨物自動車稅 平南에서引上

【平壤】평남도에서는 명신일년도부터 차량세(車輛稅)중[illegible](貨物自動車)세를 올리기로 란안중인데「드럭」은 도로를 파손식히는 정도가 큼에불구하고 현재와가리 승용자동차와 동액의 차량세를 밧는것은 모순된 사실이라는것이다 그런데 평남도의 차량세는 자동차자가용오십원 십이인승이상오십원 그이외의 자동차사십원으로드럭은 별로 구분하지안엇다 그러나드럭은 승용자동차에 비하여 따로구분키로 된것이라한다

長津에痘瘡猖獗

【咸興】함남 장진군 중남면(長津郡中南面)일대에는 지난달경부터 두창(痘瘡)이 만연하기 시작하여 현재에는 약륙십여명의 환자가 발생되엿다는데 압흐로도더욱만연할 념려가잇다

終幕을裝飾할 今明兩夜의빅깨임

籠球聯盟戰興味高調

지난八日부터 開幕된 中央基督教靑年會 主催의 第九回 籠球聯盟戰은 今明兩日밤으로써 終幕을 告하게되엿다 이미 十四日동안에 波瀾重疊한 熱戰을거처서 中學第二部에는 京城實業專修學校의 優勝이 確定되엿고 中學第一部에 잇서는 中東과養正을 이겨 一路優勝에로 邁進하든 徽文이 一高에게 一敗를當하야 養正과함께 八割三分三厘의 同率로 되엿스니 압흐로 남은 게임中에서는 徽文對 靑學과 養正對 中東戰이 興味의焦點이 되여잇다。 養正이냐! 徽文이냐! 中東이냐! 果然 覇權은 어데로 갈것인가? 勝敗의 歸趨는 混沌하야 豫想을不許한다 青年部에는 延專이 五戰五勝、普專이 四戰四勝하야모다 百퍼센트率을 가지고 잇스니 今二十五日밤에 普專이 高商을 이긴다면 普專과 延專이 最後決勝에 臨할것이다

第14日戰率

【中學第一部】

順位	校	試	勝	敗	率
1	徽文	6	5	1	0.833
1	養正	6	5	1	0.833
2	中東	6	4	2	0.667
3	儆新	7	4	3	0.571
4	靑學	6	3	3	0.500
4	一高	6	3	3	0.500
5	道西	6	0	6	0.000
5	協成	5	0	5	0.000

【中學第二部】

順位	校	試	勝	敗	率
1	京實	3	3	0	1.000
2	普成	3	2	1	0.636
3	培材	2	0	2	0.000
3	中央	2	0	2	0.000

【青年部】

順位	校	試	勝	敗	率
1	延專	5	5	0	1.000
1	普專	4	4	0	1.000
2	高商	5	4	1	0.800
3	K鐵	6	2	4	0.333
3	三角	6	2	4	0.333
4	法專	6	1	5	0.167
4	世專	6	1	5	0.167

[illegible] 棄權

培材得勝 新義州高普敗北

中等럭비聯選

全日本中等럭비聯選의 培材對新義州高普戰은 二十四日午後二時三十五分부터 京城運動場에서 岡田(主)石原、林(線)三氏審判下에 新義州高普先蹴으로 開始된바 十一對三으로 培材勝捷

培材11(11:0 0:3)3新高

【前半】新義州高普 킥어프하자 대번에 猛烈한 攻勢로 四分敵陣五碼「스크럼트라이」로三點先取後 더욱 優勢하야 卄五碼線內에서 數次 培材陣을 攻擊하엿스나 守防으로 無得點되다음 [illegible]으로終了

【前半 新高3…培材0】

【後半】新義州高普의 「휴리」볼로 攻勢猛烈하엿스나 培材守備堅固하야 攻擊을奪取하엿다 十分培材TB李三水君五碼에서「스크럼」한볼을잡어 右翼으로「트라이」하야三對三同點 其後十三分에培材TB裵大烏君의 左翼트라이로 六對三으로 培材리ー드 同十九分에TB裵秀昶君의 中央트라이를 自身이 킥하야 골인되여 五點을거두어 結局十一對三으로 遠來의新義州 高普軍惜敗

【培材高普】 FW・HB・TB・FB [illegible]

【新義州高普】 FW・HB・TB・FB [illegible]

普專18(10:8 8:0? 5:3)8高農

全日本中等럭비大會 朝鮮豫選準決勝의 普專對水原高農戰은 卄四日午後一時부터 京城運動場에서 열리어 十八對八로 普專軍이 勝하엿다함은 昨報한 바거니와 兩軍「멤버」는 다음과갓다

【水原高農】 FW・HB・TB・FB [illegible]

【普成專門】 FW・HB・TB・FB [illegible]

1935年度 世界陸上十傑 (男女)

◇女子百米

1、	스테판	一一秒六	(米)
2、	와라서거지	一一秒七	(波)
3、	트리벨	一一秒八	(獨)
3、	구라우스	一一秒八	(同)
5、	히스콕	一一秒九	(英)
6、	굴맨	一二秒一	(獨)
6、	짐벨	一二秒一	(同)
6、	쉬델	一二秒一	(同)
6、	바쉬데	一二秒一	(同)
6、	웰발드	一二秒一	(同)
6、	우이펠스	一二秒一	(同)

控訴後二年만에 間共公判日決定

來十二月三日京城覆審서 死刑四廿名無期六名

사형수 스물두명이라는 큰그룹을낸 간도공산당(間島共產黨)사건은 그일심판결이잇슨지 이래삼년 그들스물두명(스물두명가운데 두명은미결중에 사망하엿다)의생사를 다시한번 심판할공소공판은 그후삼년동안을두고 미룹미루어만오더니 이제금년도 저녁히 저무는십이월삼일에 비로소공소의 첫공판이 경성복심법원에서 적(狄)재판장 담임、향천(香川)검사의 립회아래 개정하기로 확정이되엿다 그리고 메칠동안이나 계속될는지 단정할수는업스나 사형수 스물두명외에 무기등 여섯명이잇서 전부 스물여섯명이나 되므로 적어도일수일동안은속행되리라한다

連三年冷害虫災로 咸南五郡又酷禍

甲山、豐山、三水、長津、新興各郡에 飢寒에우는罹災同胞

【咸興】상례적으로 습래하는 랭해(冷害)와 충재(虫災)로 인하여 함남산지대인 갑산(甲山)풍산(豐山)삼수(三水)장진(長津)신흥(新興)의 오개군은 금년까지 련삼년간 거듭 수확개무라는 미증유의 참혹한 흉작을맛나 전년까지에는 갈근(葛根)송피(松皮)를 벗겨먹고서 부황병(浮黃病)을 구사일생으로 지내온 십수만 리재민들은 이제 다시금 먹을것이라고는 하나도업시 닥처온 령하이십여도의 혹한에 울고잇서 가장 중대한 사회문제화하고 잇다는데 하로라도 빨리 적당한 구제가 잇서야할 모양이라한다

風前燈火가튼者 槪算만十六萬名

이제 전긔 오군의 리재민중에서 현재식량이 결핍하고잇는 요구조자(要救助者)의개략 총계를 보면

甲山郡	[illegible]戶	[illegible]名
三水郡	[illegible]戶	[illegible]名
豐山	[illegible]戶	[illegible]名
長津	[illegible]戶	[illegible]名
新興郡	[illegible]戶	[illegible]名
計	[illegible]戶	[illegible]名

으로 식량부족액은 아직확실한 수자는 나타나지안엇스나 적어도 사만오천석이상으로 소요량식대만 일백사십만원이상 이라고한다 그런데 상년간 거듭흉작임으로 작년까지는 잇는긔관잇는 방법을다하여 구조에진력하엿스나 금년에이르러서는 당해지방으로서는 전연구조할 도리가 업다하며 또한 초근목피도 전년까지 이년동안 채진하엿슴으로 전년업에 너움것이라고는 업슬뿐더러 타향으로 류리하여 갈려고 하여도 떠나지 못하는형세이다

朝鮮聲樂研究會 名唱大會開催

시내관훈동(寬勳洞) 사번지에 잇는 조선성악연구회(朝鮮聲樂研究會)에서는 일류명창을 총출식혀 오는이십칠、팔량일간에 시내관철동우미관에서 명창대회를 개최한다는데 고전적(古典的)성악을 연구하야 새로운작사가곡(作詞歌曲)으로서 일반대중압헤 공개한다고한다 출연할가수는아래와갓다한다

宋萬甲 李東伯 金昌龍 丁貞烈 吳太石 吳翔奎 慎淑 曹鶴鍜 趙素玉 金鍾守 外二十餘名

新建設事件 最高三年役求刑

今日全州法院서

【全州支局特電】「카프」사건의제一회공판은 이십오일 전주지방법원에서 상야(上野)재판장 주심아래 개정되엿는데 예와가치 재판장으로부터 각피고들의 주소씨명을 무른다음 지전(池田)검사로부터 장시간의 론고가잇슨후 다음과가치 구형되엿다

朴英熙	三年	尹基鼎	三年
李箕永	三年	宋影	二年
金幽影	二年	權景完	二年
朴完植	一年半	李常春	一年半
鄭靑山	一年半	洪長福	一年半
羅雄	一年半	李義相	一年半
韓東道	一年	李甲基	一年
白世哲	一年	李東珪	一年
金南中	一年	金貴泳	一年
秋完鎬	一年	石一浪	一年
嚴興燮	十個月	崔貞熙	八個月

뒤를이어 변호사의변론이잇섯다

本報空輸飛行 惡天候로延期

금이십오일로예정된본사 원산(元山)함흥(咸興)방면의신문공중수송시험비행은 일긔의불순으로그회복까지 연긔하게되엇다

天氣豫報 西風晴치웁다

低氣壓은 日本海西部와 國境압바다에 잇서합께 北東으로 進行中이며 北滿의 低氣壓은 그勢力이 조금强하야저서 朝鮮으로 퍼저왓다 昨日滿洲朝鮮及關西地方에는 小雨가 잇섯스나 今朝는 滿洲는개이고 朝鮮은 흐려서 北東國境部에는降雪이 잇고 西部에는 西北風이 조금强하다 日本內地는 흐리고 中部는 비가오며明日은 天氣가 조흐나 조금치우리라

昨日最高	十一、三
同最低	六、三
今朝最低	五、一
今日正午	四、五

脫走强盜送局

【新義州】루보=지난십팔일 입원치료중에 감시인의 조는틈을 타서 도주하엿다가 이십일 백마산성(白馬山城)송림가운데서체포된 상인강도(商人强盜)범평양부 상수구리(平壤府上水口里)출생의 김익선(金益善)(二〇)은 지난이십일 상인강도급 절도죄로 신의주 검사국에 송치(送致)되엿다한다

金塊密輸團

【新義州】신의주서 사법계에서는 수일전부터 암암리에 활동을 개시하여 평안북도내로부터 세명을 검거하는동시에평남 평양서의응원을 어더 평양부경상리(平壤府慶上里)김찬영(金燦映)(三二)동 박구리(朴九里)영미식양복점 리승준(李昇俊)등 두명을 검거하여다 엄중취조를한결과 전긔일당은 작년구월부터지금까지 금괴(金塊)일곱개백메 이만여원을안동현으로 밀수출하신실을 자백하엿다한다

喘息 神經痛

原因으로부터治療 하면再發치안는다

喘息가 꾸룩꾸룩하고 痰이끈지안코 숨이차서 발작이 묵지못하는 喘息의發作은、呼吸器에分布되는神經의障害때문이다。또는 冷하든지 不無理를하게되면、곳手足의筋肉과關節이앞흔것은 神經痛이다。

血液이濁하야

此等의原因은、食物의中毒性病其他病原菌의毒素가 不知不識間에血液中에混合되야 循環이惡化되기때문이다。 그리하야發作이나痛症을 一時的으로抑押식히는療法은病을뒤적거려놋키때문에예番이고 再發하며 또는胃腸이나心臟에危險한副作用을끼는일이 만흠으로써 아모리해도 安全하고 病의原因으로부터治療하는方法을取하지안어서는안된다。

그럼에는 攝取物의今津淨血完成의服用에限한다。本劑는迅速하게喉를擴張식히며痰을끈코、꾸룩꾸룩하는呼吸을便하게하며、効能이優秀하고副作用이업고、먹으면먹을사록體質이튼튼케된다。同時에病毒素를便尿로부터排泄식혀病의原因이되고잇는濁한

血液을淨化

식혀循環을良好케하며、新鮮한血液을增加식힘으로써、痛症、저린症、熱等을除去하며喘息의發作을未然에防止、엇더한重症이라도根治케된다。이런等病에藥劑를만히試驗하는분은、速히本劑를服用하야快復을圖謀하라。

全國藥店에有。十日分一圓四〇 卅日分六圓五〇 五十日分十圓 大阪市大仁本町三、今津化學研究所에 申込하면說明書無代進呈

燒酒藥酒工場에好消息

◎燒酒를極酒로만드는獨逸製無害無毒한原料를本洋行에서販賣함

使用方法은 製成燒酒에 適量을混合하면極酒가되는同時에風味가良好하게됨(瓶酒와枡酒에最適합)

一封度一本代金 六圓 五十錢

注文에는必先金을要함 內金先送時는運賃貴負擔

◎藥酒의改良製成과割合의增産하는 秘方이有하오나 此는藥酒製造免許有한분에限하야相談함

京城府貞洞二十二番地十一號

米亞洋行

長距離電話光化門(3)二〇五九番

빅타ー레코ー드 十二月新譜

流行歌 廢墟의落照 金福姬

新民謠 달서온다 孫錦紅

流行歌 언제오려나 全壽麟

哀想의不夜曲 孫錦紅

俗謠 자진타령 金玉眞

三角山실안개

映畵解說 크리스티나女王 徐相弼

쑥녀盤

興夫傳 가난타령 李東伯

중타령

변상굿

축원굿 金玉眞

一枚金一圓

新舞臺公演 十一月二十五日부터

第二週 (第一週連日超滿員謝禮)

◇金振文作 悲劇 母性 어머니와아들 三幕

子息의將來를爲하여열고개스무고개눈물의고개를허우저거리며넘어오신어머니또다시子息으로하여금 공개공개犧牲하겟다는어머니의피석긴하소연—

◇李敎煥、金愛順、宋海天、朴拡松、李東明、卜元圭、金道日、李英順、許末羅其外全員總出演

◇宋海天編 喜劇 쌍초상 三場

한집의초상이라도놀낼거든쌍초상이라니어이업인고우슴과함께이한暴笑를對하자

金道日、宋海天、金松天、李東明、金明淑出演

東洋劇場 竹添町一丁 電光3二三番

十一月廿四日부터三日間大公開 三大名畫堂々히上映

每日三回興行正午十二時後三時半同七時半始映

大衆料金椅子席二十五錢階上席十五錢階下席十錢

新興키네마社太秦特作(殺人俱樂部連載) 川手二郎監督

現代劇 結婚快走記

月曲一郎氏 江川ナホミ孃 入社第一回主演

現今流行의結婚解消로부터脫出하여浮世에萬難을突破한다참으로愉快한結婚에記錄이다!

걸럼비아社特作品全發聲日本版 監督벤자민스토럴교氏

探偵活劇 恐怖의夜

사리ー브렌ー孃 다리ー마살ー氏 워ー레스포드氏 主演

파라마운트社超特作 조세후폰스탄바크氏監督

活劇 暗黑街

조지ー방크롭드氏 구라이블그氏 主演

第一劇場 여러분의 劇場

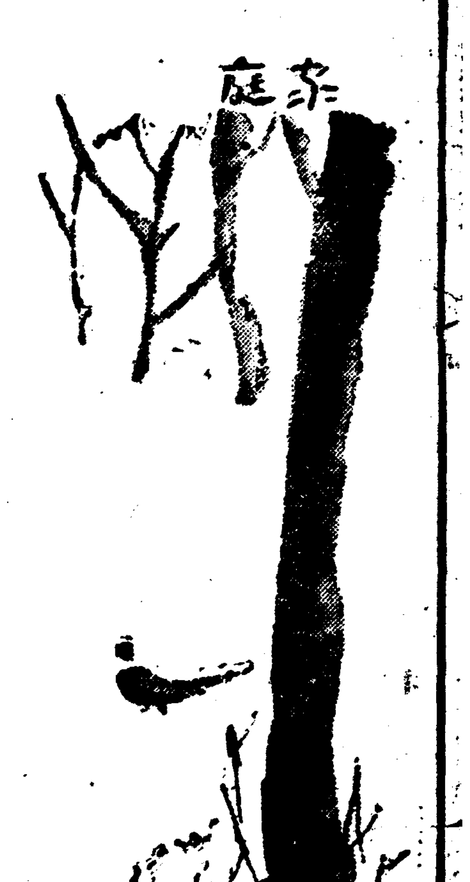

腹痛 배아픈증
우습게여기다가 큰일나는수가잇습니다
외스과의사가본「복통」이야기 ②
文仁柱

그려고 복부내부에는 여러가지 내장(內臟)이잇스며 그곳에 만성으로 혹은 급성으로 생기는병이 대단히만아 일일이 이곳에쓸수가업슴으로 만성으로경과하는병이라도 외과적범위에든 아모근치법(根治法)이업는 병과 급성으로 경과하야 수술을 밧지안으면 수일레로 생명에위험을 주는일이잇는 병몃가지에대하야 쓰겟습니다

복막염(腹膜炎)

복막염에는 만성복막염과 급성복막염이 잇스니 만성복막염은 결핵성(結核性)복막염이며 이것은 내과적치료와 자연료법(自然療法)으로써 치료하야 효과를어들수가잇스며 외과적치료의필요가업습니다. 그러나 급성복막염은 반다시 외과적치료를하지안으면 살아날 가망이업다고하야도 과언이아닐것입니다. 그러면 복막염을이르키는원인으로는 어떠한것이잇스며 어떠한증상(症狀)을가지는가를 말슴하겟습니다 제일만흔원인으로는 맹장염이니 맹장염에대하야는 다음에자세히 쓰겟스나 맹장염이발생하야 초기에근치수술(根治手術)을밧지안는때에는 맹장이썩어서 빗속으로터지는일이매우만으니 배속으로터지면 맹장속에 들어잇든각종의 유독세균(有毒細菌)이 배속으로 나오게됩니다 이유독세균은 소화관(消化管)인 위장(胃腸)내부에잇슬때에는 인체에 하등의해를주지안으나 일단배속으로 터저나오게되면 맹렬한독성(毒性)을 나타내여 대단히 급성으로 진행하야수시간내수십시간내에 세상을떠나게됩니다 맹장염뿐아니라 위(胃)십이지장의 궤양(潰瘍)이도한 원인이되는수가 만흡니다 이병에 대하야도 다음에자세히 쓰겟스나 위 십이지장의 궤양은 내과적치료로써이것을 경쾌(輕快)식혀 완치할수가잇스나 궤양(潰瘍)이 점점진행하야 위 십이지장의 벽을뚤코 배속으로 터지는일이종종잇스니 이런때에는 맹장염이원인일때와 마찬가지로 위 십이지장내부의 유독세균이 배속으로나와 복막염을 이르키게되는것입니다 그밧게도 다른복부내장에염증(炎症)이생겨 배속으로염증이진행하야 복막염을 이르키게됩니다. 어떠한 원인으로 든지 소화관이터저 내용물(內容物)이배속으로 나오게되거나 혹은 다른내장(內臟)에염증이잇서 배속으로 진행하게되면 반다시 급성복막염을 이르키게됩니다.

그러면 급성복막염의증상(症狀)은 엇더한가. 지금말슴한 여러가지원인으로 배속으로 유독물이 터저나오게되면 병의발생은 대단히 급성으로 시작되니 발병의원인이잇슨부분의 복부에 갑작이 참을수업슬만큼 지독한 복통이 시작되며 한기(寒氣)가 들며 안색(顏色)은 혈색(血色)을일코 대단히 불안한 마음과 공포심을 가지게됩니다. 얼마잇지못하야 배상에노게되며 체온도 매우 올라갑니다. 급성복막염이 처음시작한곳으로부터 급속히 복부전체에 떠지게되니 복통도 복부전체에미치며 점점더 격렬하야갑니다. 이때에 환자의당하는고통이야 말할수업겟습니다 그러고 먹은음식을 몃번식이나 토하며 복부에 손을대여보면 뱃가죽이 딴딴하야 눌느면 더 딴딴하야지며 환자는 그때에 복통의고통이 더욱 심하야감을 말합니다. 그러고 복막염이 더진행하면 소화관안에, 까스가 발생하야 배는점점 똥똥부어오르게됩니다. 급성복막염의 초긔부터 대변(大便)을 보지못하게되며 오줌(小便)도 적어집니다. 병이말기가되면 복막의 염증으로인하야 발생하는 독소(毒素)의 작용으로 의식(意識)이 점점엽서지며 통각신경(痛覺神經)의 마비로 인하야 도리어복통을이저버리고 상쾌감을 늣기게됩니다. 이러케되면 벌서 엇더한료법으로도 고처날 가망이업스며 수십분 내지수시간후에는 죽게됩니다. 급성복막염이 진행한다면 거진, 전부가 죽게된다고할수잇스며 살아난다는 일은 절대로업다고하야도 과언이아닙니다. 그러나 다만 외과적으로 수술을하야, 급성복막염을 고치며 살닐수가잇습니다。

피부가약하면 감기잘걸린다
체온조절잘식히는『마찰법』

피부의 힘의하나는 체온조절작용(體溫調節作用)이니까 피부마찰을 계속하면 체온조절작용이 충분히되여서 감긔가 들지안습니다.

대체로 사람의 몸에는 이승사홉(二升四合)의 혈액이 유통하고잇는데 이혈액의 순환을 정통으로 돌게하려면 무엇보담도 말초혈관(末梢血管)과 모세관(毛細管)의 긔능을 튼튼히 하지아니하면 안됩니다 이중요한 소혈관 모세관의 혈행을 강하게하는데는 피부마찰이 제일입니다 또는 피부마찰은 혈액의 활동이 비상히 잘되며 그결과 전신의 신진대사(新陳代謝)긔능이 노파집니다 녀자에게 부터다니는냉성(冷性)과 변비가튼것도 업서집니다 또피부마찰을행할때 청신한 자극이 신경계통을 소반(蘇返)식켜 위장의 활동도잘됩니다

또는 동맥경화(動脈硬化)로서 이러나는 혈압의 고도를 내리게하는등 이마찰의 응용은 여러곳에 적효합니다 그런데 마찰을할때 너머강하게 문지르지말고 정하게 문지르십시요 너머강하게 문지르면 도로혀 혈압이 올나갈 위험이 잇스니까요 보통 피부마찰 하는 시간은 아츰에 이러나면서 시작하야 하로이회식 사오분간으로부터 십오분까지하며 등으로 부터 허리 다음은 목으로부터차차다른 부분으로 순서대로 하는것이 조흡니다 부인과 아희와 체질이 약한사람은 목욕할때 비누수건으로 문지르는 정도로서 차차놉흔 정도로 습관을 드리십시요

이러케 차차익숙해진다음은 실내에서 하든것을 마루에서하고 다음은 밧갓태서 공긔욕을 병행해서하며 최후는 긴븐운흥을십힘수면 더욱더욱마찰에서 가저오는 효과가 현저히나타납니다

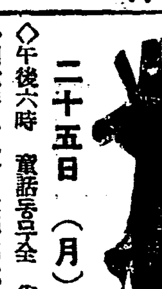

二十五日 (月)

◇午後六時 童話동무소식 俞 鎭
◇同六時二五分 經濟解說 中國幣制改革에對하야 徐 椿
◇同七時三〇分 趣味講話 各國의國技 朴昌夏
◇同八時 平壤歌外 一、執杖歌 二、平壤歌 三、제비가 四、달거리 五、노래가락 李飛鳳 張彩瓊
◇同八時三〇分 라듸오・드라마 男妹 四景 金海雲作
(配役)
趙漢泰(貿易商會社長)……金海雲
崔永根(그의秘書)……吉七水
趙貞子(音樂家)……崔庚善
老紳士(貞子의父)……朴流星
青年醫家(貞子의옵바)……韓雲瑞
放送劇新人會
指揮 朴如水
效果 效果班

二十六日 (火)

◇午後〇時五分 古談 龜城許累乞 白重彬
◇同三時一五分 趣味講話 中縣이야기 申龍均
◇同六時 코ー넷트獨奏 WEノーベル 피아노伴奏 헬렌폭스
◇同六時二五分 經典解說(一) 申棍淑
◇同七時三〇分 運動界의回顧(二) 陸上競技에對하야 朱興根
◇同八時 獨唱 一、歌劇『프라이웃츠』中에서 카바티나…웨버作曲 二、小夜曲…구ー노作曲 三、歌劇프라이웃츠中에서 아리아 四、자장가 재드외作曲 蔡善葉 피아노伴奏 李春子
◇同八時三〇分 寧邊歌外 一、平愁心歌 二、역금愁心歌 三、孔明歌 四、山念佛 五、寧邊歌 鄭錦紅
◇同九時 歌詞 一、春眠曲 二、乾坤歌 金鼎桃 李月色 金永根 大笒

曆

十一月廿六日 (火)
十一月建戊子(大) 一日
丙午・水・室・危
●祭祀에宜함
●立冬八日(舊月十三日)
●小雪二十三日(舊月廿八日)

演藝

映畵時代社映畵
『春風』 處女篇 人生篇 十四卷
製作이끗나서今月下旬上映

금년봄에 본지에 소설춘풍(春風)이 련재되여 독자제씨의갈채를바덧는데 이소설의작자인 석영안석주(夕影安碩柱)씨의 원작각색(原作脚色)과 박긔채(朴基采)씨감독(監督)・량세웅(梁世雄)씨촬영으로 영화되여 임이편집이끗낫다는바 박긔채씨는 경도(京都)에서 다년간 영화예술을 연구하든이로서 조선에서는 처음으로 영화제작에 착수한바임이 영화가 상영되기도전에 조선영화계에서는 큰긔대를하고잇는모양으로 이영화의내용은 지금절믄인테리들을 등장인물로하고 꿈여진열네권의 큰일에드문 내용이충실하고 구성(構成)과묘사(描寫)가 새로운영화라하며 출연자는 아래와갓다한다

(今月末朝劇에서上映豫定)

李慶善 卜惠淑 金一海 金寅圭 文藝峰 朴孤松 朴仁子 李貞熙 其他女子百餘名助演

冬の豪華 狐毛皮・西陣御召・ハンドバッグ・ターキー指環 進呈
田中絹代着用 支那更紗 純銀製

大懸賞の〆切が迫りました

懸賞課題

栗島すみ子 水の江瀧子 田中絹代 의 三스타ー中한사람이 愛用하는化粧品은 무엇이겟습니까?

申込規定

▲答案用紙 마스타ー香粧品定價卅錢以上分사신후에 그空函의裏面에答과 住所氏名及朝鮮日報名을記入하야주십시요
▲發表 昭和十二年二月號婦人雜誌 婦人公論、主婦之友、婦人俱樂部、婦女界
▲賞品發送 一月中旬(C・D・E・F賞에當籤되분은賞品發送으로써發表에代身합니다
▲送處 京城府太平通一ノ六 朝鮮日報社廣告部内 マスタ香粧品懸賞係
▲締切 十二月十五日

賞品

特賞 狐毛皮 三十名
A賞 絹代의옷『永久의愛』出演衣裳』 五十名
B賞 栗島考案핸드백 五十名
C賞 다ー키ー愛用 純銀반지 百名 以上高島屋謹製
D賞 美術粉白粉容器 二千名
E賞 다ー키ー傑作 寫眞集알범 千名
F賞 스타ー自叙傳 빠짐업시드림

레뷰ー歸路!

「아직도가슴이두근두근하는데요?
「그래! 나도그런데! 참으로잣가히볼수락타ー키ー짱은斷然……그럴듯어엽부어
「그래나도어리둥절햇서! 그ー달큼한香薰!
꼭우리들과가티 マスターホームパクト와그爽快한色味띤オークルマスターの二重色化粧이여…
그러면타ー키ー짱을그러케도어엽부게는것은반드시ホームパクト에包含되고잇는美肌物質의効果일것이여……

獨逸에서發明된更少美顔料
라세란에對하야
理學博士 西澤勇志智

여러분께서는、林檎과갓치붉그스레한볼(頰)을가진어린이들의 그사랑스러운 살결을每日처다볼때에는 幸福스러운마음이떠오르는것입니다。、이런어엽분어린이들의 말할수업는健康美야말노이年代에惠澤방은特別한 脂肪分泌로써이다。婦人되신분들은 해를거듭하더라도 이어린이時代의 脂肪이豊富하면、美容上으로보아 問題가업겟지만、좀잘못하면나(年齡)와함께脂肪에老廢物이混濁되야 살결을害치게하는것입니다。이淸純한 脂肪과同樣의 効果를나타내는기름(脂肪)가 科學의나라獨逸에서 發明되얏다 나는獨逸의特許公報에依하야「라세란」을모와서그効果를 實驗하야본바 그淸純은마치어린이의 皮脂와가튼 成分의「라세란」은 살결에營養을給與할뿐아니라有害物을外部에 排出식히는作用을갓고잇다 살에주름잡힐때에 使用하면、거츠럿든 살결을 어엽부게맨든다이와가튼 高貴美肌物質이配合되야잇는것이 白粉クリーム・オークル・マスター와ホームパクト올시다。

田中絹代
거짓을뀌미지아니한化粧이됨으로써나는언재나 마스타ー水白粉을이지는날이업습니다!

水の江瀧子
나 斷然조와 이 마스타ー홈팍트의 香薰!

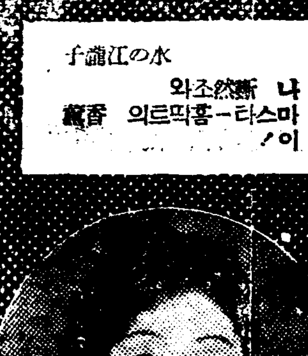

栗島すみ子
속살부터 어엽부게化 빛이오래견디는마스 타ー白粉은美의天 !

獨逸에서發明된——
若返り美肌料配合
절머지는
マスターホームパクト
마스타ー홈ー팍트
優美파프添付

나의본 (二)
大톨스토이의 人物과作品
碧初

「톨스토이 一生을 通하야 그의心的生活에는 二個의獨立한 潮流가 흘럿섯다 그것은 날카러운 觀察力과 및 直觀力이다 그가 한번 눈을뜨면 自然이나 人生이나 生이나 死나 조금도 흐림 구석업시 그透徹한 리알리즘에 들어나고 한번 그가 눈을감기만하면 千百의 꿈이 一時에 떠올랏다꺼젓대 그의心中에는 二個의人格이 **平行**으로 存在하얏다 二人格이 서로犯치안코 完全히 發達하야갈 수잇도록 그의 性格은 偉大하얏다」 이것은 로만·로랑의말이라한다 톨스토이心中에 二個人格이잇는것을 看破한것은 透徹한 眼識이나 二個人格이 平行으로 存在하야 서로犯치안코 完全히 發達하얏다고 藝術的方面은 宗敎信仰이棄却하게하엿다 톨스토이가 五十以後에는 藝術家的 톨發見하기때문하다고 創作도 적게가며 행하지아니하얏다 老年까지도 別로發表하지아니한 그의 藝術的天賦으로 만일 創作에 專心하엿드면 『戰爭과平和』『안나·카레니나』에 동여간될大作이 더나왓슬는지몰을것인데 復活以外에큰作品이나오지못한 것은 宗敎家的人格이 藝術家的人格을 壓倒한까닭이아닐가 그러면 宗敎家로는 大成이되엇는가 톨스토이가 耶蘇敎의信仰하되 童貞女受胎、奇蹟、復活昇天가튼것을 모다 **常識**으로 解釋하고 死後의 靈魂도 밋지아니하얏다 宗敎信仰에도 取捨選擇하는버릇을 가지게 되것은 藝術家的人格이 宗敎家的人格을 牽制한까닭이아닐가 톨스토이가 世界의 大文豪인同時에 十九世紀의 偉大한思想家라고하니 二個人格이 完全히發達되엇다고 말할수는잇슬듯하나 그러타고 二個人格이 서로犯치안엇다고는 말하기가어려울줄 안다 톨스토이는 卓越한 藝術的天賦와 熱烈한宗敎的良心을 한께타고난人物인데 그의 前半生은 天賦이藝術家로내몰엇고 後半生은 良心이宗敎家로만들엇다 藝術期라고하는五十二歲를 前後半生의分岐點으로볼수잇다 그러나 실상은 藝術家的人格과宗敎家的人格이 톨스토이一生을通하야 **相克**이되어서 內外生活에 만흔矛盾이 나타나고 또 만흔 矛盾을 만들어내엇다 普通사람가트면 보지못하거나 적게 보는 矛盾을 톨스토이는 卓越한天稟으로 늘히보고 또뚜렷이크게보고 普通사람가트면 自己를欺瞞하거나 自欺自慰할것인데 톨스토이는 銳敏한良心으로 矛盾을 克服하라고 努力하고奮鬪하얏다 八十老齡까지 努力奮鬪하는데 그의性格의偉大한것이들어낫다고할것이다

學藝

個性擁護論
그것의現代的意義에對하야
⑤ 玄永燮

逆說的이나 精神的個性은 自體以外의 될수잇는대로 만흔數의 事實과 關係함으로서만 最大한發達을 期합수잇다―勿論 精神的個性은 事實과 觀念을 自體의 體系內에 組織하야 統一된全體로 化하지아니하면 아니되지만。萬一 物質的個性이 物質的으로 完全히 分離하고、獨立할수업다면 精神的個性도、經驗에잇서서 主觀과客觀과의 相互的貫徹에依하야서만 發展할수잇슬것이다。

以上은『헉스레ー』의 **所說** 이나、이로서、個性이生物學的으로보아 存在가可能하고 또共同體의 發展을爲하야 必要하고 共同體가 업다면 個性의發達이 不可能한것을 알수잇다。

個性은 民族的으로 階級的으로 宗敎的으로 藝術的으로 政治的으로 經濟的으로 敎育的으로도 存在가可能하다。『안인슈타인』가튼 民族的個性、『고리키』와가튼 階級的個性、『크리스트』와가튼 宗敎的個性、『지ー드』와가튼 藝術的個性、『링컨』과가튼政治的個性、『떼ー리에』와가튼 經濟的個性、『몬테소리』와가튼 敎育的個性이잇다。

四、個性과社會

論理學敎科書에잇는것을 이곳에되푸리하고십지는안타。그러나 社會에依하야 個性이制約되는것은事實이다。그러나 또한 우리들은 個性이 社會를制約하는것도 忘却할수는업다。個性과 社會는 生과死에關係와도 갓다 個性의深化는 同時에 深化된社會性이다

한個人이 變化하야도 社會는 아모變化가업다고한다。形態心理學 全體主義生物學 全體主義哲學의立場이다。그러나 『지ー드』『헉스레이』『모로와』等 數十人의 『인텔리겐차』가 一時에 死亡한다 假定하자 全世界의 智識階級社會는 暗黑하게될것이다。偶然的인것이 同時에必然的인것이다。

個體를通하야 **全體**를表現하는것은 全體를表現하는것보담 退步가아니라고 『푸도푸킨』은 그 映畵論에 말하얏다。社會性과 個性을同時에求하는『지ー드』를잃는다는것은 人類文化의 큰損失일것이다。이것은 個人을 英雄視 偶像視하는것이 아니라 天才의 價値를 認識한다는意味이다

時代는 社會性과 全體性强調에기우러젓다。그러나 自然은 均衡狀態를 사랑한다。客觀哲學과 主觀哲學은 綜合될것이다。社會性을熱烈히求한다면 個性에도라올것이다。

社會性의 强調가 單只社會性을爲할뿐이고 社會를 構成하는 個性의自由、個性의 尊嚴、個性의價値를 全혀考慮하지아니한다면 그社會性의 强調는 正鵠을 어덧다고 말할수업슬것이다。社會主義가 正當한 合理的社會를 構成하는 原理라고 假定하야도 그原理는 强烈한 正當한獨立力잇는 個性의 基礎우에 建設되지아니하면아니된다。社會性은個性을 爲한것이며 個性은 社會性을 爲한것이다。이 두要素는 우리들의 實生活을 指導하는 相關的必至의 條件이되지아니하면 아니된다。어떤 境遇에는(倫理的解釋에 依한다면) 個性속에 社會性을 組織할수잇다。『크리스트』의 個性에는 萬人을 共感식히는 社會性이 잇다。

敎會 에 個性과 社會性이잇다고는 筆者도 생각하지아니하지만。個人의 性慾이란 個人으로서는 何等의社會的意義가업지만 種族的意味를 包含할때에는 强大한 社會性을 띄운다。

古平壤을차저
考古學的趣味의散策記
⑧ 洪鍾仁

漆器에나타난年代

發掘物에 나타난 文字의 刻銘에는 前述한 瓦當과、塼、封泥(樂浪禮器、縣長의銘이잇는 封泥에對하여 鄭寅普氏는『朝鮮의얼』에서 모다後人의 僞造인것가치 말하엿다)에서 發見된것과 粘蟬碑文外에、또重要한것이 잇스니 그것은 漆器에씨워 잇는것이다、本來漆器라것은 特殊한技術을 要하는것이어서 그時代에 漆器가 잇섯다는것만도 注目할바이러니와 漆에는 黑色外에黃赤、紫色까지 잇서서 美麗한 着色畵까지들어 잇는것이 잇섯음은 더 놀랄바이다、그것은、大正十四年東京帝大文學部의 一行이 發掘한 大木槨墳에서 發掘된것으로、一個의 羽觴中에 하나에는 『建武二十八年蜀郡西工造』라는銘이 잇섯고、또하나에는『建武二十一年廣漢府工官造』라는 銘이 잇섯다、年號는 後漢光武帝의것이오、地名으로漢의 產地인 四川省 蜀郡과 廣漢郡을 말함이라고하는데 當地에는 朝廷의工官이잇서 多數한漆器를 產出한는것이 잇다고한다。

그러고 다시 漆器에 나타난年代를 列記하면

始元二年……前漢昭帝時代
陽朔二年……同 成帝時代
元始三年……同 平帝時代
居攝三年……同孺子嬰時代
始建國元年……新王莽時代
建武二十一年……後漢光武帝時代
建武二十八年……同上
永平十二年……同明帝時代

等이 잇스니 지금으로부터 千八百六十六年에서 千九百十九年前에 該當한다。그러고이外에大正九年 船橋里에서 發掘된 銅鍾에는『孝文廟銅鍾容十升、重四十斤、永光三年六月造』의 銘刻이잇다 이는 前漢元帝時의 것으로 千九百七十三年前에 該當하다。孝文帝는 前漢五代의 帝位에잇섯다한다。

◇

當時統治群과土民

이런것으로 볼때에 어느것하나 漢民族의 遺物아니라 할수업다。따라서 平壤이 漢의 樂浪郡이엇다는데 否認할 道理도 現在로서는 엇지안을가한다 疑問이 잇다면 果然 漢民族의樂浪郡이 어떠한 統治機構를 가젓는가 하는것일것이니 即土民과의 關係가엇더햇슬는바이다 이에 對하야 이미 만흔研究를 쌋흔 考古學者들의 說에 若干想像을 덧부처보고저한다、듯건대 現在의古墳은 當時四百年間 樂浪郡의 漢人官吏들을 무덧든것이라고한다 그런데 그와가튼 發達된規模를가진 墳塚과또 精巧한殉葬品을 보건대 當時 樂浪에는 發達된 工業生產社會를 形成하엿든것이 안인가하고 推測도되며 따라서 都市的文明을 가젓섯스리라는推想이 可能케되는데、이點에 對하여考古學者들은 當時物貨는漢土에서 全部輸入하지안엇든가십다고하며 또 都市의 存在로는 겨우 十二萬五千坪의 土城區內를 發見할뿐으로이것으로는 到底히 都市라고할것이 못되고다만官衙部落에 不過하엿섯스리라는것이다。아직도 樂浪研究가日淺한터이라 이것만으로서、當時社會를論함에不足이 업는 說이라고할수업스나 當時漢人이 水陸交通의 不便을무릅쓰고 物貨의 太半을 四百年間이나 그대로輸入만하여왓스리라고는 말하기어렵지안흘까한다。

◇

다시 생각함에 樂浪郡下에는 二十個所內의 縣이라는 行政單位를두어섯스니 그만큼 土民의 數도만햇든것이 事實이며 따라서이를 統治함에는 相當한數의 漢人官吏와 軍人이 移住하엿섯슬것이고 그漢人들은 土民의우에서 當然히搾取者의 地位를차지하야 統治群으로서 또文化人으로서 生活을營爲하엿슬것이다 그러고漢本土에서 物貨를 輸入하엿다면 物貨交易의 必然한代價가 잇섯슬것이니 그러타면이땅에서 무엇이저땅에 輸出되엿섯을까하는것은 우리가 研究해보지안을수업는 重要한課題이다 이는곳그社會의 生產組織의 說明이될것으로서이다 그러고 그輸出品이 亦是 土民의生產에 依한漢人의 搾取物이엇슬것이다 同時에 이땅의統治群이든 漢族에隷屬되엿든 土民들은 어떠한程度의文化를 가젓섯든가도 알고십흔것이니 이에對한 學者들의말을들으면 文化的遺物로 何等의 發掘物을못차젓고 다만石器類에 不過하여 이로써보면 當時의土民은 石器時代에잇다가 漢族의 鐵器併用의 發達된民族에 壓迫되여 새文化的生活水準에 到達못하엿스리라고한다 그反證으로는 오늘까지 發掘된 古墳의 遺物이 全혀 漢族의 手法에서 조금도 달른것을 發見치못하엿다는것이다、勿論 오늘까지의 地下發掘이 全部가 아님으로 어를 全的으로 肯定할수는 업슬것이나 오늘의 發掘物이 漢의 樂浪遺物임에 틀림업다고 한다면、漢族占領以前의 平壤의土民에게는 이러타할 文化를 못가젓스리라는것도 歷史에 빗치워볼때 事實일것 갓기도하다 그러나 前述한漢土와의 交易關係를 생각할때 土民의 生產活動이 잇섯다면 應分의文化도 가젓섯슬것 갓기도하다

◇

그러면 被壓迫民族으로서의 古平壤의土民은 漢의 影響을 어떠케 바덧던가、얼마나한 反撥力을 內包하엿던가? 이것이 또 알고십다。

여기에말하는 古平壤의 土民―古朝鮮族을 扶餘族이라한다면 樂浪의漢族을 討滅한北方의 大高麗를想起치 안흘수업스니 이야말로 半島文化의 새로운 淵源을지은 者이고 朝鮮族의雄大한 歷史의 새歷史를 意味한것이랑 우리의 研究는 이에서 再出發하야 古平壤의 再認識의 必要를 늣기는것이다。그러나 筆者、이미所定의 紙數[illegible]이 넘어서 오늘은 不得已이에서 擱筆하고 不遠한後日에 그遺蹟과 遺物에依한 大高句麗의 古平壤을 찾기로하련다。(完)

(乙亥、十一月)

★…寫…眞…은…樂…浪…古…墳…發…掘…光…景…☆

黑風 【183】
韓龍雲 作
金熊超 畵

미인계(美人計) 12

『무슨 징거가 잇서요?』

『징거잇지오 잇구말구요 관상과 사주·보아둔 문서가 나의 칠궤속에 얼마든지 잇스니까 지금이라도 전화만하면 곳 가져올것입니다 가져오라고 할까요』

하는 하명은 방금 전화를하려 가랴는 자세를 취한다

『의사의 진단은 이요?』

『의사의 진단은 필지어서 하야서 둔것은 업지마는 지금이라도 용타는 의사에게 진단을 해보면 알것입니다 나보고 쉬 죽것다는 의사는 하나도 업슬것입니다 위선 이병원의 주치의보고 무러 보아도 알일입니다 나도 몃번이나 무러보앗스나 죽것다는 말은 꿈에도 업고 쉬 나을터이니 염녀말고 안심하라고 하얏스니까』

『그게야 의사치노코 변자보고 죽겟다고 하는 의사가 어대 잇서요 의사는 금방 죽을사람 보고도 살것다고하는 법이야요 그런말을 종신믈수가 업는 말이야요』

『사주와 관상은 이요?』

『그젠들 누가 아나요 돈냥이나 어더먹으랴고 아첨하는 말이지』

『그런 기막힌말이 잇나 그러면 봉숙씨는 꼭 내가 쉬 죽을줄로만 아시는 말슴이오』

『아니야요 그런것은 아니지만 그런 사주쟁이 말이나 보통의사의 말로는 밋을수가 업다는 말슴이야요』

『그러면 사주나 관상은 그러타하고 보통의사의말은 밋을수가 업다고하니 그러면 보통의사 말고서 특별 의사가 어대잇나요 만일 특별의사가 어대 잇다면 봉숙씨와 가치 가서 진찰을하야 보십시다 봉숙씨가 밋을만한 의사에게』

『제가 말슴하면 꼭 그대로 하시겟서요?』

『무엇이든지 듯겟다고 몃번이나 말하얏는데 또 무를질것이 무엇이오 봉숙씨의 말슴하는대로 듯기를 하넙에 맹서합니다 그러고 내가 봉숙씨의 말슴을 드르면 봉숙씨도 나와 결혼할것을 맹서하야 주시오』

『저도 맹서합니다』

『말슴하시오』

『이것은 특별히 어려운일이아닙니다 아니라 문명한 나라사람들은 빈부귀천을 물론하고 자청하야 하는일입니다 우리나라 사람들은 아직 문명정도가 유치하야서 질겨하지안치마는』

『그래 무엇이란 말이오 어서하시오』

『다른것이 아니라 생명보험입니다 선생님이 생명보험에가입만 하시면 아모문제가 업습니다』

조곰 주저하다가 말하는 봉숙은 하명을 처다본다

『그래 그게 봉숙씨의 요구요? 내가 생명보험에만 들면 결혼하겟다는 말슴이오?』

하는 하명은 뜻밧게 이상한 말을 드른듯이 의심하는 표정으로 봉숙을 본다

『그럿슴니다』

『그러면 진속 그런말슴을 하시지 그게 무슨 대단한 일이라고 여러가지 사단을 이르켜서 사람의 간장을 그다지도 녹이단 말슴이오』

『일이 대단하야서 그런것이아니라 병중에 계신 선생님에게 대하야 그런말슴을 하는것이 미안치 안습니까? 그래서 말슴을 근지한 것이지 어려운 일이어서 그러탄것이 아닙니다』

『그도 그러실것도 하지오 그러나 나는 너무도 애가타서 십년감수는 넉넉히 되얏습니다 그러면 생명보험에 곳들터이니 그리아시고 오날부터라도 간호부를 고만두고 결혼할 준비나 하시지오』

『그것은 걱정마시고 생명보험에 가입이나 하서요 그러나 기왕 하시는바에는 액수를 만히하서요 조곰하시지 마시고』

『얼마나 하얏스면 조흘까요』

『적어도 백만원 이상으로 하시는것이 조흘것입니다』

『백만원까지 그러케 만히해요』

하명은조금 놀나는빗을 띄엇다

皮膚チヤージー
지 — 차

근질근질한皮膚病.무좀
말은옴.음부습진.땀띠
等에한번試用하시요

滲透療法의 眞髓!!

더럽지안코, 압흐지안흐며 皮膚의 深部에滲透하야 內部에 숨어잇는 黴菌이며 寄生虫에 强하게作用함으로근질근질한 皮膚病, 무좀, 말은옴, 음부습진, 땀띄, 버짐, 여드름, 벼룩, 모기, 빈대等의 毒虫의害, 面刀後거츠른데等에 實로效力이납니다

三十錢、五十錢、一圓
全身用德用大壜 五圓
東京神田花房町 山崎帝國堂
振替東京一四六七
全國有名藥店에잇슴

담을삭게하고기침을개이게하며 천식을곳친다

龍角散時代
好評이자자한家庭常備藥

담·기침·천식약의 선택은 첫재로 기침을 어느정도까지 속히 가란게 할것과 둘재로 부작용(副作用)이 全혀업슬것과 셋재로 다른증세 즉폐염(肺炎)과 폐결핵(肺結核)갓흔 병의 併發을 완전히 막을수잇슬것의 이 **세지가의 條件**을 完全히 구비(具備)되여 잇는이라야만 現代에 適應된 有效한 담 기침약이라고 할수잇습니다。

龍角散은 實로 이러한 여러點을 具備하고잇스며 가장 진보한 工場에서 精製하야 調製된 藥으로 現今世界各樞要地藥房에 輸出되고잇는 東洋서 第一 高名한) 담、기침藥이올시다。

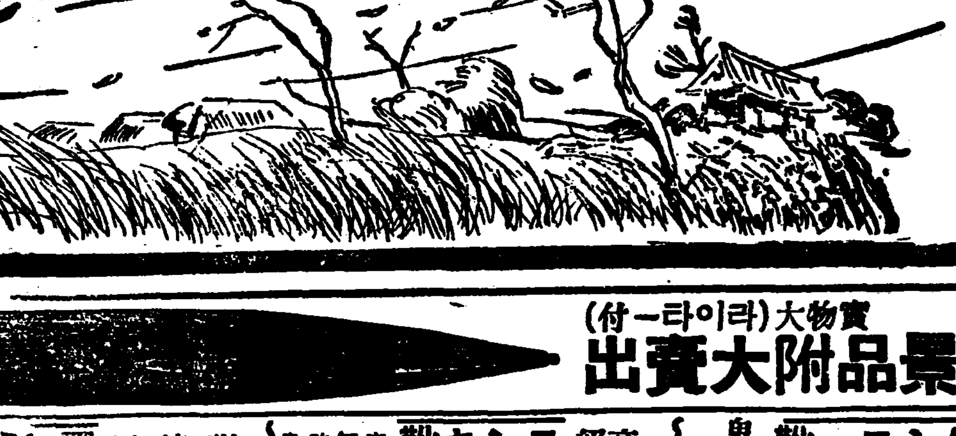

登錄商標
龍角散 (룡각산)

부작용이전연업고 향기롭고도맛조흔
龍角散의適應容態書
(咳痰)/담으로 항상 골목골목 하는분
(喘息)/천식으로 그르렁 거리고 숨찬분
(頻咳)/기침이 잣고 밤잠 못 이루는분
(流感)/류행성감기로 생기는 담기침나는분
(肺病)/폐병으로 늘 바튼 기침하는분
(血痰)/담에서 냄새 나고 피 석기는 분
(音聲)/목소래가 쉬고 또 인후 암흔분
(小兒)/백일해와 홍역 기침하는 아해
아모리 중한 百日咳도 二三週間 계속하야 복용하시면 곳 근치됩니다

東京市神田區豊島町
本舖 株式會社 藤井得三郎商店
振替東京九一番 電話(57)一〇八九·〇五〇

定價	
二日半分	0.20錢
四日分	0.30
八日分	0.50
十八日分	1.00
四十日分	2.00
六十五日分	3.00

◇全朝各藥房에서 팝니다

K10—3

◎革靴界의大革命◎

革靴景品附大賣出 實物大(라이타ー付)

一足마다市價一圓의 샤푸펜실 無代進呈 ㊄

十五圓이나 十圓하는 靴는 옛날 일이고 大量生產으로 合理的經營으로 品質은 [illegible] 上에 成功하고 市價의 半額 [illegible] 分의一의 [illegible] 할수잇슴으로 [illegible] 행으로 [illegible] 革靴界 [illegible]

靑年用 ケンロー靴
鬼三枚底短靴 一足 三圓五十錢
鬼三枚底編上靴 一足 三圓九十錢
本皮三枚合鬼底 耐久力三倍 價格一般向先大
甲…極上早수製 革靴

高級 ニンキ靴 本年改良 紳士用皮靴
短靴 黑短靴 四圓二十錢 同先에나메루付 紳士用 四圓七十錢
編上靴 黑編上靴 四圓七十錢 同先에나메루付 紳士用 五圓二十錢
甲…上等복스 底…極上本皮

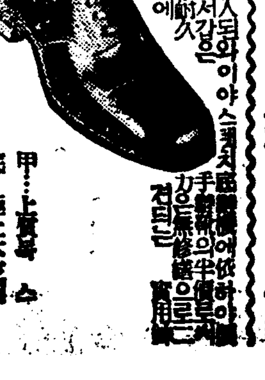

訓練用 國防靴 學生兼用靴
陸軍省推奬品
A 特品上 黑編上靴一足 三圓五十錢
B 並品 〃 〃 二圓九十錢
甲…極上厚皮 底…本皮三枚合

船來紳士靴
舶來직도의部 先에나메루付紳士用 一足 六圓五十錢
編上靴 一足 七圓
어느거나 市價十圓以上의高級品
舶來복스의 短靴 編上靴 先에나메루付紳士用 六圓五十錢 同 七圓
(紳士用先細型)

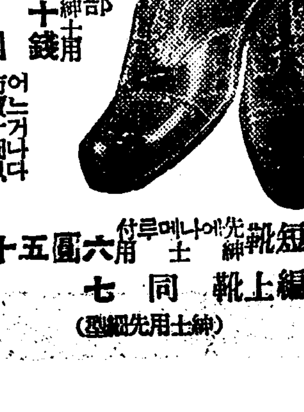

大流行 三個釦 紳士用
總皮製 복스上級品으로 最高級 流行品 新型이 先端 다루메나付
六圓五十錢
和製 〃 〃 四圓五十錢

深고무紳士靴 裝飾단추付
高級 人氣의 手製로써 高級製品
一足 七圓五十錢

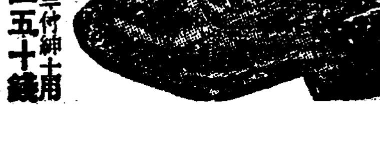

學生靴 새ー라ー型 新發賣
中等學生用으로써 人氣絶大 一般向으로써 愛用되고잇습니다。
黑短靴 一足 三圓五十錢

女學生用皮靴
總皮男女學生靴 八文以上 二圓三十錢

注文方法
注文은 [illegible]
取替返金自由 [illegible]

名古屋市西區 合資會社 サービス商會

作料納入期日前에 駭怪! 差押斷行

三個里小作人二十餘名에게

片倉黃州農場의暴擧

【黃州】 귀부일반사회의모든 비난을밧고 소작인들로 부터는 저주와 원망의 적이되여 잇는 황주읍 례동리(黃州邑禮洞里)에 잇는 편창식산주식회사 황주농장(片倉殖産株式會社黃州農場)에서는 연년히 이러나는 쪽거에 대하야는 본보지상에 긔보한바와 갓거니와 금번은 또다시 해괴하게도 영풍면녕정리, 리정리, 신정리(永豐面寧井里, 里井里, 新井里) 등소작인 장원영(張元永)외 이십여명에 대하야 발부한소작료납입고지서의 기한인 십일월 삼십일이 아즉도 일주일이나 격인 지난이십삼일에 돌연나타나 가차압(假差押)을 단행하고 도라가섯다는데 발붐 아모것도알지못하는 소작인들로서는 이런 무리한 행위에대하야 대책을강구치도못하고 그저 황망중에잇다는데 납입기한전에 전긔와가튼가차압을 단행한 실로 가증한행위에는 소작인측과 사회의 비난 절정에 이달하엿다한다

同一人小作人가진 興業社極度憤慨

兩社抗爭이注目處

【同上】 소작료납입긔일전에 가차압을 단행한 편창농장에 대하야 황주읍 조선흥업회사 황주지점(朝鮮興業會社 黃州支店)에서는 전긔와가티 가차압을 바든 동일인인 자긔회사의 소속한 소작인데 대하야 가차압한 곡물중에는 아즉도 기일전이기 때문에 납입치안흔 자긔회사의 소작료가 드러잇다고 극도로 분개하야 그대책을 신중강구중에 잇다는데 이로인하야 편창 사대 흥업회사간에 격렬한 대립을 보게될것이라는바 장차 그 귀결은 자못 주목되여 마지안는다고 일반의 주의를 끌고 잇다고 한다

山仁面事件解決

【咸安】 경남 함안군 산인면(山仁面)의 신임면장 배척으로 면의원, 구장등이 총사직원을 제출하고 호세불납, 공문거절등으로 군당국에 대하여 맹렬한 항쟁을 계속하여 행정사상에 일대파문을 일으켜 일반의 주목을 바뜨온다는것은 본보에 루차 보도된바이어니와 지난 이십일 함안경찰서 상인주재소수석이 협의원과 구장을 초청하여 간곡한 중재를 한결과 총사직원을 죽일에 취하하고 무사히 해결되엿다는데 그후 호세납입도 순조로히된다고 한다

橫城支局主催 編物講習盛況

【橫城】 본보횡성지국주최로 신일부터시이엽부터 동읍에 신설된까지 열흘동안 화성유치원(和城幼稚園)에서 초등신형모사편물강습을 개최하야 매야상십여花와 부녀회원으로 강사경구선(?)金菊香)김수앗양씨의 열성지도로 상당한성적을내여 대성황리에 폐회하엿다

長淵邑에火災 四棟全燒

【長淵】 지난 이십일일 하오 두시사십분부터 장연읍 후리(長淵邑後里)김한문(金漢文)집에 불이 나서 맹렬히 타올으는것을 장연경찰서원과 소방조원이 총출동하여 진화에 노력 하엿스나 때마침부는바람에 불길은 겻집을 사이도업시 일호사동(一戶四棟)을 소실한후 동시사십분경에 진화하엿다는데 인명에 상해는 업고 도야지세마리가 타죽엇다는바 원인과손해는 조사중이라고한다

鎭南浦의恩人 徐神父의歸國

今後의諸事業을憂慮

【鎭南浦】 멀리태평양을건너 동양(?)조선땅에와서 만칠개년동안을 진남포에서 이천여명의 천주교도를 총지휘하는 일방 교육사업과 자선사업의종려양을 다하고잇든 신부서이량(神父徐伊良)씨는 오는십이월초순경귀국하여 고향인 미국으로도라가리라고한다 그런데 서신부가 조선땅에발을 드려노키는거금십년전 이십오세란 청년으로 평양서 삼년간을 지낸후 소화사년에 진남포에와온것인데 그당시에는 교도가 륙백오십여명이든것이 현재 이천여명의 교도를 어덧스며 그가착안하엿든 교육사업인바 그중에도 무산아동교육긔관설치의 필요를느끼고 무산아동 수십명을모아 가라치기 시작한것이 현재상당한 륙학년제의 사립해성학교(海星學校)이다 그가 부임한 다음해인소화오년부터 교육사업에착수하엿는데 무산아동들을 수용하여 책과지필까지 주어가며 가라처왓스며 교실도 천신만고를 다하여 금년봄까지 십이교실을 완성하여노앗는데 씨의공적은 영원히 사려지지 안흘것을밋는다 그리고 서신부는 특히 진남포의숨은자선가로 소화팔년부터 자긔의사재 수천여원을드려 진남포 유일의양로원(養老院)을 설치하고 이래 오십여명의 늙은할아버지와 할머니 또 불구자들을아 매달이백오십원의 경비를 드려가며 경영하고잇든바 그가본국으로드러가게되면 그양로원이 그대로계속되겟는가? 폐지되겟는가하는것이 우리의가장 관심되는점이다 서신부의말을드르면 후임자가 계속하여 경영하게되다고하지만은 이양로원경영이란 오로지 서신부가 사재로경영한는것이니만치 후계자가 역시그만한재산이잇는지도 알수업는일이기때문이다 씨는 과거칠년간 진남포에서 천주교사업을 위하여 어천여명교도를 어덧고 소화칠년에는 열만원으로 성당(聖堂)까지 신축하여 신부로서의성적을 다하엿스며 교육사업으로도 위해제(?)문제와 기타여러가지계획을 바라가면서 오늘의완전한교육긔관을 만든데 노력스니 교육계의 공로자이며 더구나 양로원사업이야 말로 얼마나 큰사업이라고하겟는가 이런여러가지점으로보아 서이량씨가 진남포를 떠남에 대하여는 이천여교도들은 오만부민이 한가지로 섭섭함을 마지안는것이며 떠구나 서신부만바라보고 지내온오십여명양로들은 서신부의 떠나는소식을 뜻고 밤낫으로 근심속에 잇다고한다 바래옵기는 본국에 가서 한사정으로 몸이비록 어떠나가나 어양로원외 장래를위하여는 이상의심혈을 다하여주시기를 잇는바이며 다시조선땅에 도라와서 영원토록 조선의아버지가 되여주기를 바래는바이다

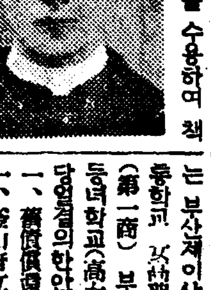

◇寫眞……徐伊良氏

釜山五個中等校 學級增設를決議

委員選定, 道에陳情

【釜山】 부산에서는 지난이십일일오후한시 사십분에 동회의실에서 평시 부회의를 개최하얏는데 동회의석상에서 의원 리영은(李榮恩) 전대(田代)량의원이 부산부내 각 공립중등학교에 변부변 넘어가는 입학지원자로말미암아 입학난이 혹심하니 이를 완화하기위하야 도 당국에 학급증가를 진정하자는 건의안을 긴급 동의를 제출하엿든바 만장일치로 가결되여 즉석에서 건의안을작성하고 이여 진정위원으로 리영은(李榮恩) 김상홍(金相洪) 서조(西條) 지전(池田) 송강(松岡) 동강(桐岡) 전대(田代) 영곡(永谷) 가등(加藤)의 구씨를 선정하얏는데 건설할학교는 부산제이상업학교 녀자고등보통학교 제일상업학교(第一商) 부산중학교(釜中) 고등녀학교(高女校)등 오교라하며 당일결의한안은 다음과갓다한다

一、昭和十年度釜山府歲入出豫算追加更正의件

一、釜山府立病院經營擴張年期及支出方法變更의件

一、府債償還을爲한起債의件

强盜未遂犯自白

【開城】 지난이십일일오후사시경에 개풍군영북면(開豊郡嶺北面)에거주하는 김귀상(金貴相)(二三)은 북본정(北本町)파출소에 낫타나서 자긔는 강도미수범이라는것을 자백하얏다는데 그는자긔처리정옥(李貞玉)(二〇)이가 병마에걸리여 신음하고잇스나 생활이 곤궁한탓으로 약한첩쓰지 못하얏슬뿐만 아니라 근일에와서는 병이 점점 중하야 생명이 위험함으로 최후로 강도질이라도하야 약을사다 주겟다고 결심하고 북본정 박상욱(朴尙郁)방부 장회순(張熙淳)등본정 호가에 식도를들고 침입하얏스나 가슴이떨리고 몸둑 이런짓을 하야서는 아니되겟다는 생각이나서 그대로나와서 그와가티 경찰에 자백한것이라한다

媤母꾸중듯고 妙齡少婦飮毒

【靑陽】 청양군 청양면 교월리 백칠십삼번지 리계홍의 안해정락성(鄭樂聖)(二〇)은 지난이십일 오후삼시에 다량의 양잿물을먹고 자살한바 자살의 원인은시어머니에게 꾸중을듯고 일시의 분을참지못하야 그와가티 자살한것이라고한다

金堤支局主催 野談大會盛況

【金堤】 본사김제지국에서 지난 이십일일밤에 신정언(申鼎言)선생의야담과 영화대회를 주최한다함은 긔보한바이어니와 씨는조선에 잇서서는 야담계의 인긔의초점을 독차지하엿기 때문에 정각전부터 장내는 만원이되엿섯다 그리하야 선생의 조리잇고 흥미잇는 차입선의 갈분(一戰의感淚)와 륙가무의 인물(不可無의人物)의 이제에는 일반관중들은 늣김잇다십히 도취되야 당소화리리에 이날밤을마추엇든바 특히 이날밤에 상영식힌 영화로는 세계적으로도유명한 자푸린의우수(?)등을 상영함에는 일반관중의 흥미가 일층긔진하야 우슴을 웃으며 자내가 극히정숙한가운데에 폐막되엿다

歷史깁흔嶠南校 閉門의危機直面

◇財政的困難을이기지못하야

二百餘兒童의갈길은?

【大邱】 대구에잇서 조선인 사회를 배경으로하야 출생한 유일의 교육긔관인 대구교남학교(大邱嶠南學校)는 지금으로부터 약십사년전에 창립한이래로 가진파란곡절를 겪거가면서도 꾸준이 우리 교육계에 공헌하야 무려수천명의 졸업생까지 내여 전조선 방방곡곡마다 산재하야 잇슬뿐더러 현재엔 이백오십여명의생도를 수용하야 교육하고잇는여사기쯘 이학교가 재정상곤난으로말미암아 교문을폐쇄하리라하며 배우려하는 이백여명의 건아(健兒)의 일로앙양한 리상을중단하고야말 비절참절한 비명에 빠저잇는것을 인비목석이 아닌이상 타산지석으로 이암담한사태를묵과할수잇슬가

校友,後援兩會奮起 母校復興에盡瘁

廿三日聯合會서決議

학교의 교문을 폐쇄케까지 일은 재정상의 곤난이라함은 교사부지(校舍敷地)를 대여한 모일본내지인은 류체된 지대를 독촉한 남어지 래년일월이내에교사를 철거치 아니하면안될 비운에빠저잇는 비보를 듯은 동교교우들은 모교를 하로밧비구출하고저 교우회(校友會)를 조직하고 각자의 주머니에서 이천여원의 의연금을 내는한편에 교우에 한하야 이만육천원의긔부금(寄附金)을 모집하야 모교부흥에 조력하기로결의하고 지난달사일에 당국에 긔부인가신청을 제출한바 교사변경에 대하야수속상 총독의 이전허가를 여러서첩부치, 안호면, 긔부인가신청서를, 접수할수 업다하야 한심하게도 퇴각을 당하엿스므로 교우회간부들은 당국자의 냉정한태도에 분개하든 남어지에이서 삼십일 오후한시부터 동교내서 교우회급 후원회련합간부협의회를 개최하고 대책을 토의한결과 두긔관이 총결속 하야 목적을 관철하기위하야 적극적으로 활동을 개시하기로 만장일치로 결의하엿다하며 후원회의 피선된 간부와 동간부회에서 결의한상황은 다음과 갓다고한다

決議文

一、本會는大邱嶠南學校가 目下存亡之秋에處하야잇슴을認하고 이를復興식히고저 懇誠한活動을期함

一、本會는 時急한 同校新築費에關하야 後援會本會員中에서 醵出하기로期함

一、本會는 同校에鞏固한 財源이確立되기를 期하고 篤志家의 出現을促함

幹部

會長 金在煥

副會長 徐相日 申鉉求

總務 許智

幹事 徐炳和 孫救殷 張仁煥 韓翼東 柳岸熙 秦喜泰 金顯敎 裵國仁 秋秉和 徐炳國 裵炳列 李相烈 朱秉煥 洪瑾善 鄭雲用 林尙助 張明遠 金在明 池二洪 李東雨 柳延洛

會計 金顯敎 洪瑾善

書記 李相和

金佐性氏特志로 女子夜學曙光

【蔚山】 발서칠년의 력사를 가진 경남울산읍 울산녀자야학(蔚山女子夜學)은 불교포교당(佛敎布敎堂)의 집이 헐리고 그가이전하는바람에 휴개월이나 공부를못하고잇는바 전긔포교당이신축됨에따라 집는잇게되엿스나모든 설비가 업서서 여간곤난이 아닌중 지난 십오일 울산읍지 김좌성(金佐性)씨로부터 사백확

平北惟一의大橋 三橋川竣工式

【義州】 의주군(義州郡)과룡천군(龍川郡)을 련락시키는삼교대교(三橋大橋)의 준공식을 지난이십삼일 정오부터 현장에서거행하엿는데 동교의가리는 삼백십미돌에 넓비는 칠미돌이라는평북유일의 장교로 총공비는십칠만천사백팔원이라한다

咸興府土木事業 明年豫算大削減

겨우十八萬五千餘圓으로 五個工事만實施豫定

【咸興】 함흥부래년도 시가지정리등 제반토목관계 사업은 총독부의 예산 대삭감으로 거이 전멸되다시피되엿스나 그러나 아래와가튼 오개공사(공비십팔만오천원)는 기어히 실행할터이라고하며 그외에도 함흥공설의 대사업인 시가지령(市街地令)의 실시를 보게되면그 일부의 초공작에 착수하게되리라한다

◆十二年度까지繼續事業인市街地整理 七萬五千圓

◆下水道改修工事 二萬圓

◆第三普校新築費 二萬五千圓

◆小學校增築費 二萬五千圓

◆女子公普校舍新築費 二萬圓

新興都市興南에 强窃盜犯이激增

年末을압두고盛行

【興南】 신흥기분에 무르녹아잇는 흥남은 경이적발전도상에 잇는흥남읍내상에 사업의진이 성행하여 그중에도 절도강도스리ー등의 피해가부쩍늘분외라 전표위조의 교묘한 위조단까지 잇서 동서사방잇서서는눈코를감시가업다한다

異次頓의死

【53】 李光洙 作 金奎澤 畫

앏흥은 선마로가 주저하는 빗을 보고 한참동안 눈을 깜바거리더니,

『마일 이손께서 인자하신 성음으로 이 일을 참아 못하신다면 또 한가지 계책을 엿줍지오。그건 무어인고 하니、거칠마로를 고구려로 보내시되 조흔 말을 태워서 급히 보내신단말슴이오。그리고는 고구렷임금에게 편지를 하는데 어떠케 하는고 하니 이차돈이란 놈이 성품이 불량하여서 이나라에서도 역모를 하다가 발각이 되어 귀국으로 달아낫는데 나종에 돌아오니 그놈이 대왕의 목숨을 겨누고 갓다 하오니 조심하시라고、이차돈이란놈은 칼쓰는 법이 비범하야서 만인을 적할수가 업다고 이러케 편지를 하신단 말슴이오。어때요? 이것이 또 제 손에 피 안뭇치고 미운놈을 뚤리는 수란말슴이오』

하고 이번에야 하는드시 가슴을 내어민다。

선마로는 빙그레 웃음을 머금고 고개를 끄덕끄덕하기를오래한다。

공흥은 앏흥의 이 말에 흉악하게 웃음끽한이 잇는것을 생각하면서도 그것을 반대할이 볼리할뚯하야 속으로만 천벌이 안나릴까, 그러키로 가만히 잇섯다。그러나 앏흥의 계책이 성공되어 조흔 수가 생긴다면 그수까지도 뢰해버리라는 생각은 업섯다。그래도 아모조록 못맛당한 낫색도 보이지 아니하고 그저 무관심하게 잇스려하엿다。이것은 천벌이 무서운 까닭이엇다。

마츰내 선마로는 앏흥의 말을 따라서 거칠아비를 고구려로 보내기로 작정하엿다。

이튿날 아츰에 선마로는 편전에 입시하엿다。임금은 웬일인지 친 아오인 선마로를 대하는것이 늘 마음이 노히지아니하엿다。실키도 하고 무섭기도 하엿다。인자한 성품을 가지신상감은 친동긔인 선마로에게 대하야 이처럼 우예지정이 가지지아니하는것을 슬프게 생각하시고 또 그것을 당신의덕이 부족한이라 하야 늘우치심다 더구나 볼도에 작심하신뒤로는 그러하섯다。그래서 늘 이번에 선마로가 들어오거든 아조 갑격이 업시 우예지정을 발하리라 하고 별르시지마는 정작 선마로의 얼굴—그것은 상감과 비슷한 얼굴이엇건마는—이 번뜻 보이면 마치사람이배알을 볼때에 느끼는것과 가티 소름이 끼칠 지경이엇다。이것이 웬일인고、전생의 무슨 악연인가—임금은 이러케 생각하신다。

이날도 밤에 선마로에게 핍박을 당하야 조끼는 꿈을 꾸시고 잠을 깨셧스므로 아오님 군제로 마음을 괴롭게 하시다가 선마로가 들어오단 말슴을 으시고 심긔를 고치시랴고 애를 쓰시엇다。그래서 웃는 낫을 지어가지고 선마로가 방에 들어오기를 기다리셧다。

그러나 선마로가 쓰윽 들어와서 절할때에 임금의 미간은 저절로 찌푸러젓다。

『잘 잣나?』

『날이 차온데 상감마마 밤사이 긔운 안녕하시오?』

『오 아오 그리 안즈랑。아모리 군신의 분이잇기로니 형과 아오 아닌가』

『황공하오이다』

하고 상감은 손소 자리를 가르치신다。

『날이 매오 추운가。』

하고 선마로는 선뜻 안는다。

『싸락눈이 뿌리고 바람이 부오。』

『날이 차면 몸이 아파』

하고 상감은 한숨을 쉬신다。

선마로는 힘것상감의 혈색조치 못하신 얼굴을 힐긋 본다。

『봉행하시온』

『응、게다가 평양호주가 또저 모양이니』

하고 아까보다도 더 기픈한숨을쉬신다。

선마로의 가슴에는 불쾌한감정이 치민다。평양호주는 이제는 이차돈을 내어쫏츤것을 후회하고 이차돈을그립게만 생각하는것이다。지난밤에도 이차돈을 고구려에서 불러오라고、주기전 한번만 더 만나 보게만 하여달라고 아비마마를 조른것이다。

선마로는 아마 지난 밤에 이런 일이 잇서서 상감의 마음에는 이차돈을 불러올 생각이 게심을 짐작하고 선수를 쓸필요가 잇슴을 느꼇다。

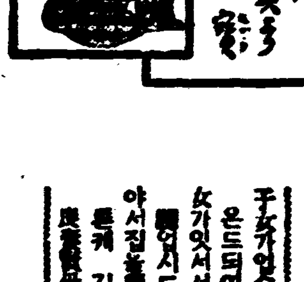

貧血로虛弱한母親이 이걸로튼튼해지고 乳道가充分하여진즉

애들이포등포등자란다

子女가업스면 千萬金의財産은도리여他人의物件이되나 子女가잇서서 健康히자라야 門戶에서도 大慶大幸에 不過하야서집을興케함으로 애들은 튼튼키 길너야 비로소 참다운 家庭幸福이 됨다。

【母】 體가强壯하게 되면便하게애들이튼튼하게發育하나 엇재든產後에는피가술어서몸이衰弱한우에애들에게젓을먹임으로一層여웨서衰弱해지고

【젓】 이잘안난즉밀크와牛乳로大端한費用을들이면서치운밤에도잘자지못하고그러고도애들이母乳로길는애들보다더못하야 發育不良의

【弱】 한體質이되고 病에도걸이기쉬워서將來가업는것가려집으로빨이母體의健康을圖謀하는것이무엇보다緊要한바젓먹는애들을가진婦人에게는產後의榮養回復과애를길느는乳道를爲하야

【胃】 腸은平素의二倍以上의機能을要함으로몬저第一胃腸의機能을活潑케하고 밥맛이잇게되야容易히消化도되고新鮮한血液을增加케하야健康한肉體를맨들고身體의속부터

【活】 氣旺盛하게튼튼케되고血液의循環은 조워저서。젓도넘치도록나와서母子共히健康에幸福되도록하지안흐면안된바、그에는滋養强壯劑로써貴重한養命酒를朝夕으로一杯式養生으로愛飮하시는婦人들은굉장한好評을婦人界에내고잇다。實로이만큼조흔것은업다고感心하야깃버하고잇다。더욱

【一】 般婦人은冷症으로健康을害하고病이일어남으로一次養命酒를試飮하시여서自然한活氣로뜻뜻하게手足끗까지保溫을다하야 健康氣分을 맛볼지어다

產後貧血에먹고서

썩經過가조코젓이불엇다

埼玉縣 田島シゲ子

나는今春에長男을낫습니다。그런대妊娠中으로病院에서무서운것도둘二고手術을바덧습니다。多幸히生命보다빨이낫게되야서母子가다死線에서脫出하게되얏습니다。그러치만그後의經過는貧血이되야苦悶하든바、院長先生의勸하시는養命酒를조금식마시여보앗습니다。非常한元氣가나고血色도조코食慾도나고밥맛도나고、젓(乳)이充分하여지고한一個月후에는退院되엿습니다。그에는母乳보다더조흔것은업다고하만아貧弱한母乳가다養命酒의惠澤으로完全되얏다가養命酒를주게되는것은、식ー식ー잘자는乳兒를볼때에는健康의神이下降이나한듯이感激하엿다。이것도院長先生의厚한指導와養命酒의德分이라고感謝히생각되는바입니다

(十年六月六日支付 書翰 原文은本人)

小瓶進呈

貴重한深山仙酒로서芳香美味上等의葡萄酒보다더맛잇는것을實物로紹介하기爲하야養命酒試飮用小瓶一本을無料로贈呈中이오니 東京市澁谷區上通四丁目卅二番地養命酒本舖出張所로葉書로보내시십시오

滋養强壯劑로……

◆產前產後의婦人

◆不眠숨갑분사람

◆神經衰弱잇는분

◆根氣薄弱한사람

◆强腦强精의目的

◆胃腸衰弱한분

◆呼吸器弱한사람

◆疲勞倦怠한사람

◆貧血冷病잇는분

◆虛弱體質가진분

◆病後恢復期 等等

信州伊那の谷名產

製法日米專賣特許

鹽澤家傳 養命酒

携帶用 一圓五十錢 大瓶 三圓 德用 四圓

⊙全國有名藥店、百貨店、食料品店에잇음

品切될때는便宜上東京出張所로注文하시옵

送料는無料代金引換도됩니다

注意 가짜가잇스니 專賣特許鹽澤家傳養命酒의文字에特히注意하시고사시옵

信州上伊那郡南向村大草

鹽澤家發賣元 養命酒本舖天龍館

東京市澁谷區上通四丁目卅二番地

出張所 養命酒本舖出張所

電話靑山五三九八番 振替東京八八五五番

咳 せき

甘く飮みよい コデチン

달고마시기조흔 고데친

鎭咳 祛痰

コデチンは鎭咳、祛痰劑로서 有名한サポニン劑에 鎭咳作用이强한 コデイン의誘導體를配伍한 藥理上에シロップ劑가되며 또한咳嗽에伴하는 滑痰에對하야 解痰藥을 配合한가장 進步的인 鎭咳劑올시다。

그런故로老人婦人 藥食하며 小兒等에도 容易하게服用되며 速히 胃中에吸收奏效됨으로써各 家庭에서 好評을 博得하고잇습니다。

一家一個식은 準備로常備하여두시기를 推奬하는 바입니다

【主効】 急慢性氣管支가다루、小兒咳嗽肺炎、肋膜炎、流感에依한咳嗽、咽喉가다루、其他一般咳嗽、痰咳에特効

藥價 三十錢・五十錢 一圓・二圓 三圓

全國有名藥店及데파ー트藥品部에잇습니다

文獻呈上 咳의豫防과手當에對한小冊子를呈上함

大木五臟圓本舖 大木合名會社 東京市神田區かじ町大通 支店 大阪市東區淡路町一丁目

法貨前途의暗雲

●…金本뿔락危險信號

全佛證券市場에잇어서 慢性的으로 潜在한 金뿔락不安을 延期되어오든 佛國議會가 今月 卅八日에 再開키로 되것을 앞두고 다시 表面化하엿다 即 佛國議會는 法貨危機克服의 財政全權을 政府에 주고 六月 卅九日에 三個月間 休會에 드러가든것이므로 今月 卅八日에 再開케 되는것이며 따러서 다시 金뿔락不安의 擴大이 생기게 되는것이다

×

이와가티 佛國議會의 再開를 앞두고 金뿔락不安이 생기는 理由가 어데잇는가 하면 再開會 議會에는 만흔 重要한 案件이잇고 떠러서 이미 라발內閣의 危機까지 傳하는때문이다 即 政府公債는 過去八年以來 新低價로 떠러지고 法貨의 平價切下가 不過하다는 말이 잇서 法貨債는 一層軟化하야 이來로 新低價를 나타내다 一方 佛國銀行의 金準備는 지난今月十五日現在에 約七百四億法이라는 一九三三年一月以來의 最低로 줄엇스며 今月에들면서 一週間內의 金喪失은 十六億法以上에 達하엿다 佛國銀行은 最近金利를 三分에서 五分으로 引上하야 金의 흘러감을 막고 그러나 이로써 金의 流出과 法貨의 崩落을 막기는 어려울다고 市場에서는 觀測한다 그러고 米國政府는 法貨의 援助를 어떤方法으로해서라도 維持할책을 다기지안흘것이나 金融界에서는 佛國이 結局 그 傳統的인 金融方針을 캐트리고 金輸出禁止의 非常手段을 斷行치안흘수가 업슬것이라 한다

×

그러면 再開議會에 만흔 重要한案件이 잇다고한바 이것은 어떠한것인가 即 主要한것을 들면 다음과 가튼것이다.

一、國際聯盟, 伊太利(?)의 衝突
一、財政全權法에 依하야 發布된 多數한 緊急命令承認問題와 鐵道問題

市에잇어서 衝突事件이 라갓은 이러한것이 即 最右翼에 對立하여오든 파쇼의 私兵團과 左翼의 民衆聯線이 지난 十六日밤 衝突하야 約三十名의 負傷者를 내엿다 그結果 議會의 左翼派들은 政府에 對하야 파쇼團의 解散을 要求하엿스나 라발首相이 右翼的이라 傳하는데잇으로 廿八日에 再開하는 議會에 잇서서는 相當한 論戰이 展開될것이며 그 形勢如何로는 政府不信任案까지 提出되어야 內閣의 瓦解까지 일을는지 모른다.

×

元來 佛國의 最大政黨은 急進社會黨이 아니라 그 政治的勢力이 어지고잇다고한다 即 過渡의 政治的分立 自由政策으로 새기小黨의 分立으로 이結果 議會의 運用은 極度의 不振에 빠져 現議會의 交涉를 보아 一面으로 反議會派의 勢力이 어려를 울고잇는데이다 例로부터 王黨, 新年大戰出征軍人의 쌓은 團體 "火의十字團"(드라로크大佐)등이 그것으로서 이 모두 現議會制度의 撤廢를 目的으로하고 合計三十五萬乃至四十萬의 會員을 가지고잇다 이처럼 此等團體와 議會左翼黨派의 對立은 매우 火의十字團을 中心으로한 國粹派와 社會黨 共產黨을 中心으로한 民衆戰線의 二大分野로 되여 서로 抗爭하고잇는바 十月下旬大會의 結果로는 民衆戰線에 對하야 政府의 態度的手段을 要求키로되엇다(續)

特銀의普銀業務

"時代에不適한規定"

低金利의今日에重大問題視

普銀의處地益窮境

朝鮮의 殖産銀行인 朝鮮銀行과 朝鮮殖産銀行은 創設初에잇어서 過渡期의 必要上 普通銀行業務를 兼行하게하야 오늘에至하얏는데 그동안 朝鮮銀行二十五年 殖産銀行이 十餘年의 歲月을 經하야 朝鮮의 金融界도 體系가서서 朝銀、殖銀가튼 特殊銀行이 普通業務를 兼行치안허도 넉넉할것임에도 不拘하고 依然低金利인今日까지에도 普銀業務를 取扱하고잇는때문에 普通銀行으로서는 特銀과 對抗하야 競爭할수업는 苦痛이잇서 朝鮮의 銀行界에 問題가 되어오든터인데 總督府財務當局도 이點을 考慮하고잇는모양이라고한다

漠然한當分

廢止時期到來豫想 ▲…西崎理財課長 談

朝鮮內銀行의 統制는 相當히 進行되야 表面上으로는 堅固한 基礎上에 잇는것이 事實이다 그럼으로 當分間이란 朝銀과 殖銀의 普通銀行의 業務는 廢止가 어떠하나고할는지 모르나 이것은 朝鮮의 實情이 좀더 堅實한 進行을 보지안코는 輕率히 손을대이기가 어렵다 그러나 普通銀行의 立場으로보아서는 特殊銀行의 普銀業務를 威脅을 늣긴다는것도 어느程度까지 事實일는지 모른다 어떠튼지 當分間이라고한만큼 좀 漠然한感이 不無하지만 朝鮮經濟界의 趨勢에 따러서는 그 廢止를 보게될때가 到來할것으로 생각한다

從速改善이急務

普銀自立上脅威 ▲…某普銀當局者 談

元來가 特殊銀行으로서 普銀業務를 兼한다는것이 잘못이며 金融體系가 서지못하얏슬때 過度期的必要로 當分間 認한것이 今日에 와서도 普通商業銀行을 壓迫하는 結果가 되고마는것이니 이것을 改善치안는限 普通銀은 自立上 重大한脅迫을 避치못할것이다 云云

朝糸·東光 尙無落着

廿日會合도失敗

旣報한바와 가티 朝鮮製絲會社는 新重役就任으로 更生策을圖하랴하얏스나 朝鮮製絲工場 京東光生絲會社에 賃貸借契約하얏든것이 兩方의 意見相違로解除되지안는채로 解決되지못하고잇든바 二十日에도 江戶川料亭에서 雙方이 모여서 長時間 協議하얏스나 妥協點을 發見치못하고 그대로 헤여졋슴으로 今後는 或은 遞信局이나 農林局의 調停에 依케될지도 모른는形勢이라한다

長津江送電式

一萬三千키로大送電

長津江第一期工事完成에作한 處女送電은 二十五日 宇垣總督의 『스잇치』에依하야 行하엿다 式場은 平壤府外東大院里의 長津江水電平壤變電所에서 午前十時四十分부터 開場되어 同十一時五分부터 JODK가 第二放送에 依하야 送電會社社長 野口遵氏의인사를 傳하고 이것이 終了되자 放送의 스잇치는 京城總督府內의 總督室에 仲繼되엿는데 總督室에는 宇垣總督、牛島內務部長以下各關係課長、今井遞信局電氣課長、片岡放送局技師等이 列席하야 十一時二十分 宇垣總督은 事業完成을 祝하는말을述하고 同二十四分机上에 据한 스잇치를 切하는瞬間 京城으로부터 平壤으로 長津江에僅十秒間에 長津江、平壤間六百二十一粁十五萬四千볼트送電線을流하야 西朝鮮合同電氣에 一萬三千키로의 電力이 送電되엿다。總督室에서의 式은 十一時二十七分 終了하고 繼續하야 平壤變電所의會場으로부터 井上遞信局長、安武平南知事의祝辭가잇슨後 長津江發電所로부터는 湯村咸南知事의祝辭 또平壤으로부터 高橋平壤府尹 福島平壤商議會頭의祝辭放送이잇슨後 十一時五十二分 終了하엿다

京仁트럭合同

創立은明春說

京仁트럭 合同問題는 各社의資産評價에 差가잇서서 不進捗이든바 二、三日前 各社代表가 更히 會見하야 互讓的交涉下에 資産과 營業評價를 決定하얏슴으로 監督官廳의 許可를 要請키로 되엇는데 來月은 年末임으로 各社共히 多忙하야 新會社의 創立總會는 來春初에開催케 될模樣이라한다

米積載期

大型船二隻

新穀出廻最盛期에入하야 朝郵에서는 船腹의準備를하게되어 過般來 適當한 傭船을 物色中이든바 御月丸(六千噸)을 短期傭船하고、本月二十六日鎭南浦에入港、京濱航路에 就航케하얏다。이外에 第二御影丸도 短期傭船하야 仁川木浦間航路에 就航케되엇는바 同船은 來月七日仁川에 入港하리라한다。

▲大阪商船도配船＝朝郵의 短期傭船과 同時에 大阪商船에서도 朝鮮米積取最盛期에 入한 西海岸의 滯貨를 一掃코저 社船三隻을 如左히 臨時配船하고 阪神間에 就航케 하기로되엇다。

▲二十五日 함브루丸(五千五百噸)鎭山入港
▲十一月六日 韓海丸(三千噸)西朝鮮에 入港
▲十一月十日 스라바야丸(三千五百噸)西朝鮮에入港

上海中銀 資金潤澤

爲替統制可能

【上海二十五日發聯合】戰區自治宣言의 消息을 接한 二十五日의 上海市場은 一般으로 波瀾含이나 爲替價는 軟弱하엿슴으로 二十三日의 止價와 不變이엇다 이것은 中央銀行의 資金이 目下에 潤澤하야 當分間 爲替統制가 可能하다고 보는 때이라고 한다

新穀期正租 顯著한高價

檢查所調査의內容

總督府 穀物檢查所調査에 依한 新穀期十一月上旬中의 仁川、群山、木浦、釜山、鎭南浦各開港地의正租一斤價格은 七錢九厘五毛로 前年의七錢三厘六毛에比하야 이에對한 値上計算은 二圓五錢이되고 玄米는 一石의價格二十八圓二十五錢으로 前年에比하야 一石十四錢의 値上에 不過함으로 今年은玄米에比하야 正租는 顯著한 高價이라고한다

經濟解說

滿洲國幣統一

❹ 그推移內容考察

지난十二日에『朝銀券撤收』라는題目을 가지고 一回의 經濟解說을한것에 그槪略으로 다시봄을 든다

×

滿洲國의 貨幣制度가 確立한것은 大同元年卽昭和七年六月十一日에 貨幣法 滿洲中央銀行法及同組織法이 發布되고이에 基하야 同月十五日에 滿洲中央銀行의 成立 七月十一日 開業을한것이 그始初로 滿洲中央銀行의 貨幣法第一條의

『貨幣의 製造及發行權은 政府에 屬하고 滿洲中央銀行으로 이를 行케한다』라는 規定에 依하야 紙幣及 鑄貨의製造를 하고잇는데 그貨幣의單位는 貨幣法第二條에

『純銀의量目二三、九一公分一(瓦)으로써 價格의 單位로하야 이것을 圓이라稱함』

이라고 規定하고잇다 또第三條에서 計算은 十進으로하고 圓의十分之一을 角、百分之一을 分 千分之一을 厘로 定하고 다시 貨幣의種類는 다음과가튼 九種으로 되여잇다。

紙幣 百圓 十圓 五圓 一圓 五角
白銅貨幣 一角 五分
靑銅貨幣 一分 五厘

×

以上이 滿洲國貨幣의 槪略이다 그러나 이貨幣制度下에 滿洲中央銀行은 濫發되어잇는 舊紙幣의 回收에 힘써는것이다 當時發行되여잇든 所謂舊紙幣라는것은 現大洋票 哈大洋票 奉天洋票 吉林官帖 銅元票 其他合計十五種의 多種에 達하는데 此等 各種紙幣는 舊貨幣整理辦法及 財政部令에 依하야 同하야 三年間 一定의 比率로서 通用을 定하야 이換算率에 依하야 國幣로 換算된 舊紙幣의 換算額은 合計一億四千二百二十三萬四千八百八十一圓에 達하야 이것이 中央銀行開業當初에잇서 그發行高로된것이다

×

그通用期限은 昨年六月까지이엇는데 이期間에 中央銀行은 거의全部 舊紙幣를 回收하고 이로써 幣制의 統一은 爲先 一段落을 告하얏다 滿洲國의 貨幣制度의 特徵을 列擧하면 다음과가다

(一) 國幣는 純銀의 一定量으로써 價格의單位로 定하고 잇스나 本位貨幣를 鑄造치안는다

(二) 滿洲中央銀行發行의 紙幣로서 法貨로하야 紙幣에對하야는 別로 兌換의規定이업다

(三) 發行準備로서는 銀塊、金塊、其他確實한外國通貨、又는外國銀行에對한 金銀預金을 發行高의三割以上 保有함을必要로한다

(四) 그리고 國內에서는 通貨의發行統制와 必要에應하야 通貨價値의安定을 保持하고 外國에對하야는 國際的通貨價値를 維持하고잇는 貨幣制度라고할것이다(續)

對外爲替市況

【東京廿五日電話聯合】

▲東京爲替

	賣	買
對米	二十八弗八分五	二十八弗十六分十三
對英	一志一片十六分十五	一志一片卅二分卅一

▲大阪爲替

	賣	買
對米	二十八弗八分五	二十八弗四分三
對英	一志一片十六分十五	一志一片卅二分卅一

經濟界消息

○朝取重役會開催＝朝鮮取引所에서는 廿五日午後三時부터 重役會를 開하고 今期決算에 關하야 協議하엿다고

○朝鮮石油總會＝朝鮮石油會社는 二十五日 午前十一時부터 京城銀行集會所에서 第一回 定時總會를 開催하고 諸決算書類를 原案대로 可決하엿다고

○急設電話抽籤＝中央電話局의 急設電話開設抽籤은 二十三日午前十時부터 同局에서 執行하얏는데 申込總數三千六百二十八名에 對하야 其半數는 必要를 認치안하야 떠러트리고 千九百餘名에 對하야 抽籤한結果 五百十二名이 當籤되엇는데 이外에 九十八名의 優先開通이잇슴으로 合計六百十個의 開通이되리라고

○京仁專用車同盟京城荷主懇話＝京城商工組合聯合會以下의四團體 運輸委員會를열고 京仁間 專用貨車利用에 關하야 協議할터이라고

○京城商議에서는 二十五日午後二時부터 工業部會 交通部會를 各各열고 今年度事業計畫에對하야 協議할터이라고

商況(廿五日)

株式 戰區自治 爆發

前場活躍

二日間의連休를 지난今前場은 諸株不變寄後大阪日產大新의循環高로 人氣一層好轉하야 諸株總花的活躍이엇스니 即 東新은 百七十六圓八十錢 新高價、大新百四圓四十錢 日產八十六圓二十錢에 朝新도 三十四圓丁의 高價가잇섯는바 前引을 休日前日後引에比하면 朝新三十錢高 大新二圓二十錢高、東新二圓高日產三圓七十錢高이엇다

後場下押

東京東新은 百七十八圓丁의高價에까지 飛上하얏스나 當地東新은百七十五圓十錢에大下朝寄後 前引에比하야 東新六十錢低 大新七十錢低 日產一圓低 朝新十錢低로大引

全幅的飛躍

日產、大新循環高

北中情勢逆轉 再好轉等 前途難測、法貨再切下形勢로 金本位幾臺危殆化等에도 不拘코 齋藤의大買物로 大市勢의形態를보이어 新高價로 爆發되뮤를이어 二日間의 連休를지내고 今前場은 殷汝耕氏의戰區自治制宣布(卄五縣、四百萬人口)를好感하야 當地東新百七十六圓八十錢 新高價로 爆進되고 大新百四圓四十錢 日產八十六圓二十錢에 一齊暴騰으로 循環高이엇다

材料도조타!

一、赤字公債는 繼續되더이니 政府上 低金利는 依然할것
一、增稅는하드래도 얼마아될것이며 못처럼조아진 財界를逆[illegible]

一、再昨年來의 活況當時는 金融市勢이엇스나 今回는 金融以外에 貿易과 物價의 伴奏가 잇는것
一、東新은 花形株의 王座를 回復하야 投機株의 本領을 發揮케되엿다

大株配當七分五厘

【大阪電話聯通】大阪株式取引所에서는 來二十九日重役會에서 今期配當은 七分五厘据置로 決定할터인데 內定하얏다

實物株前場取引

▲大同電力三〇、三〇 ▲同新 三三〇 ▲日產新一三〇 ▲鮮滿開拓 六、五〇 ▲朝鮮製鍊二、六〇 ▲朝鮮石油 二二〇 ▲昭和人絹一〇、六〇 (取引高五〇枚)

仕手戰激烈

東京市場에서의 東新에對한 仕手戰은 자못激烈하야 例의 齋藤某는 二萬株식買進하고 二百圓目標로突進한다하며 山一證券 中野利喰五人組賣玉은 頑强하야 戰局이 漸入佳境이라한다

東京國債市場

【東京電話聯通】價値關係로市勢伸悩의不味이다
甲五分利 一〇四四五

期米 一高後에 頭重

前場突高

一再昨後場阪地三十圓七十四錢止와 共히二十八圓四十二錢에 場을止한 當市場은 今朝에入하야 阪地初付三十圓七十六錢인 二丁高를 報하고 二十八圓五十三錢인 意外十一丁高로 場을 始한後 阪地高七十五錢으로 小刻反落하야 五十一錢까지一服하엿스나 結局阪地八十六錢의 最高로 止場함을 伴하야 六十錢의 高價로 場을止하엿다

後場一息

後場은 二十八圓六十錢에 同價始場後 三節五十六錢에 弱하고 五節五十九錢으로六十錢에止場하다

賣安心期待難

出廻稀薄으로

日本內地米作第二回豫想大減收의 行動은 적어도二、三百丁의 昂騰을 告하여야할것이다 그러나때마침 新穀期인만큼 出廻이업지아니하야 僅히 百餘丁昂騰에 止할뿐으로 爾來半個月을 두고 高價保勢를 支續할뿐이엇다 要하면 新米時代의 氣分이 업지아니하야 容易히 高價를許하지아니하나 그러나 前途需給關係의數는 도한업지아니하야 無慮히 低落도 新하지안는다 果然어떠한 材料가 突發하야 一波紋을惹起할지는 몰으나 大體米界의 取情을綜合하면 時期가期임에도不拘하고 依然強調를 示할도政府의 朝鮮米買上이 잇슬것을 豫期하고 農家의 賣惜方針이 又一層鞏固하야 無非貯藏傾向이잇슴으로써이다 賣로 前途大勢는 此邊에서 低落한다할지라도 深入할條件이업고 찰아리 此邊에서 保合하다가 新米時代의 末葉을맞아 結局上放하지안흘가한다

朝取期米取組內容

	賣方	買方
當限	[illegible]	[illegible]
中限	[illegible]	[illegible]
先限	[illegible]	[illegible]

市場六感

株 東新一本의 活躍이더니今前場은 全面的으로 日產에까지飛火되고 大新도 暴騰▲東京서 齋藤이란 巨物이 出動하는바람에 人氣가 東新으로集中되것이 全面暴騰으로 轉大▲經濟情勢로 보던지 市勢의 行動으로 보던지 이런조흔狀態는 歐洲大戰以來 처음보는 일이라하야 明年에 되하야 大爆發期待가 去益濃厚▲東新의 큰市勢를 깨닷지못하고 平時의 生각만하야 一押이니 呼吸이니 反動을 一部에서 생각하기 쉬우나▲開闢以來의 國威發展이란 點을 생각하면 東新에 豫想外의 큰市勢가 잇슬것을 잇어도 조흘것이라는것이 熱心强氣論▲昭和八年의 二百二十九圓은 理想買이엇는데 이번에는 그理想이 實現되어 가는 市勢이니 어찌 적게볼것이냐? 買一貫이라고 壯談▲六感子 생각에도 어째市勢의形態가 큼직한것갓고 平時小市勢갓지안흔것만은同感

米 今朝는 依然强化하야阪地는 八十六錢의 新高價로當地는六十錢으로縮進▲保勢이면서도 稍漸漸의 高價를 添付함을보면 大體原動力이 强함을可知▲日本內地米作實收高는 第二回豫想보다도 又一層減收될것이라는說이 濃厚、某通信의五千四百萬石說은아즉信用할수업지만▲何如間日本內地는大凶作、더구나二年繼續의 大凶作임으로 前途需給의 窮屈을 免치못할것은 事實▲그래서朝鮮의農家는此等의 모든强材를唯一한 好機로하야換金急의 賣物을除하고는 賣惜締結▲그러고 政府의 買上은반드시朝鮮米에着眼하리라하야 賣惜氣分이 又一層濃厚▲그러나時期가 時期인만큼 無謀히 昂騰을行하지안흐나 그러나 深入落은絕對無望인걸▲要하면日本內地米第二回豫想減收의 行動도 一巡되지못한觀이 잇거니와政府米의買上强材도 胚胎되는感이不無▲賣方主力側인 山種과 買方의先鋒인 馬越의싸홈이마치何如할지는 몰으나 아마도馬越의觀測이 得意일모양

今日財界(廿五日)

◆米

仁川期米 先限	[illegible]	[illegible]
大阪期米 先限	[illegible]	[illegible]
三等米	[illegible]	[illegible]
正租(仁川) 上 一斤	[illegible]	[illegible]

◆市中金融

銀金	[illegible]	[illegible]

◆株

朝新	[illegible]	[illegible]
東新	[illegible]	[illegible]
日產	[illegible]	[illegible]

◆商品

大阪綿糸	[illegible]	[illegible]
大阪棉花	[illegible]	[illegible]
大阪人絹	[illegible]	[illegible]
大阪砂糖	[illegible]	[illegible]
現	[illegible]	[illegible]
無	[illegible]	[illegible]
고무	[illegible]	[illegible]

結局保合乃已

不伸不押으로

米出廻最盛期에入한 今日의 出廻狀況을 보면 朝鮮은 豐作이라하야도 日本內地의大凶作을 唯一한 目標로하야 實情不安한 中에 政府米의 買上을 반드시 期待한다는 賣惜의 氣分이 濃厚한것이라하야 朝鮮米에 對한 賣惜狀態이며 日本內地도 賣惜氣分이 濃厚하야 出廻의 狀態가 [illegible]

各地正米

▲賣方＝山中商事、東京鈴木商 [illegible]
▲買方＝[illegible]

京城小盛 [illegible]
仁川强含 [illegible]
釜山保合 [illegible]
大邱不動 [illegible]
群山小落 [illegible]
木浦焦付 [illegible]

趙俊鎬米豆取引店
仁川海岸町三ノ一
電話長九一六 六九三 二一六五

朝鮮取引所証券取引員
아세아証券株式會社
京城南大門通二ノ一 日生ビル一・二號室
電話本局(2)(代表) 四四四七 四〇九八 四〇八七

金銀高價買入
金銀賣買合資會社
代表者 大盛守德
電話本局一三八〇番
京城南大門通一ノ九五番

金.銀.白金
德
京城德力
地方注文代金引換販賣 要送料先金
電話本局3939 振替京城334
京城府明治町

金銀買入
獎金鋪
京城府貫鐵洞一一四
電話光一五九九番

金銀白金地金鑑定分析賣買
豐
豐泰號
地方注文代金換販賣酬應 要送料先金
京城府瑞麟洞一三九
電話光(3)二八一七番

金融(廿五日)

◆海外經濟◆ [illegible]
◆日本銀行勢◆ [illegible]
◆朝鮮銀行勢◆ [illegible]
◆東京金利◆ [illegible]
◆京城手形交換高◆ [illegible]

米(廿五日)

◆大阪金利◆ [illegible]
◆對外爲替◆ [illegible]
◆金買入價◆ [illegible]
◆京城正米◆ [illegible]
◆仁川正米◆ [illegible]
◆大阪正米標準價◆ [illegible]
◆京城雜穀◆ [illegible]
◆仁川大豆◆ [illegible]

商品(廿五日)

◆京城綿糸布市勢◆ [illegible]
◆京城綿布◆ [illegible]
◆日本麥粉市勢◆ [illegible]
◆키카五期麥◆ [illegible]
◆滿洲大豆◆ [illegible]
◆鮮滿柏冲價◆ [illegible]
◆滿洲商況◆ [illegible]
◆大連特產市勢◆ [illegible]

株式(廿五日)

◆朝取短期◆ [illegible]
◆大阪短期◆ [illegible]
◆東京短期取組◆ [illegible]
◆朝取短期賣買高◆ [illegible]
◆東京現株◆ [illegible]
◆算定代引日步◆ [illegible]
◆大阪長期◆ [illegible]
◆大阪短期取組◆ [illegible]

期米(廿五日)

◆朝取期米◆ [illegible]
◆朝取期米賣買高◆ [illegible]
◆朝鮮內各地期米◆ [illegible]
◆大阪期米◆ [illegible]
◆大阪期米取組◆ [illegible]
◆大阪市中在米高◆ [illegible]
◆東京期米◆ [illegible]
◆日本各地期米◆ [illegible]

商品(廿五日)

◆大阪綿糸◆ [illegible]
◆大阪棉花◆ [illegible]
◆各地人絹◆ [illegible]
◆橫濱生糸◆ [illegible]
◆大阪砂糖◆ [illegible]
◆海外砂糖◆ [illegible]
◆各地正租市勢◆(單位圓) [illegible]